京城日報 朝刊
發行所 京城府太平通一丁目三十一番地 京城日報社

米下院、乾ドツク建設案を可決

【ワシントン二日同盟】アメリカ下院は二日二億一千萬ドルの海軍乾ドツク建設豫算案を可決した、右豫算案は新議會開會以來下院を通過した最初の法案である

內地搬入の外米を 半島へ振向考慮
農相、食糧對策を明示

【東京電話】井野農相は三日の衆議院豫算總會における助川啓四郎氏（福島）の食糧政策に關する質疑に對し具體的な答辯を行つたがそのうち政府は米麥供出奬勵策として適當な措置を考慮してゐるとて農業團體よりも多額の供出を行つた農家、農業團體に對し農林大臣または大政翼贊會方面から感謝狀または表彰などによつてこれに報ゆる制度をとることを示唆し、また昨年度の旱魃によつて減收を示した朝鮮に對しては內地搬入豫定の外米の一部を割いてこれが需給の緩和に資したいと左の如く說明した

井野農相 朝鮮の食糧事情にかんがみ內鮮一體の食糧政策を樹てて行く必要がある、今日內地だけの食糧事情を考へてはこの大東亞戰爭は進んで行けないのであつて、もとより內鮮一體の見地において食糧問題を考慮してゐる、從つて今日の朝鮮の旱魃事情にかんがみ食糧不足してゐる事態を重視して先般も農林次官を朝鮮、滿洲に派遣して親しくその事情を視察せしめ、また滿洲からの雜穀を入れることが朝鮮食糧事情緩和の一助にもなるので滿洲からも出來るだけ多くの雜穀を朝鮮に入れるいろいろな具體的な計畫を相談してゐるのである、なほ今日內地の食糧が相當に窮屈ではあるが朝鮮のためにも必要の場合には內地からの補給を考へ、また外米輸入なども內地へもつて來るものを朝鮮に廻すといふことも考へるので朝鮮の食糧問題に對しては當然私としては努力して行きたいと考へてゐる

既に小山谷藏氏（和歌山）からの內地における食糧增產計畫問題について前日の松村謙三氏とほゞ同一論旨による朝鮮の食糧增產計畫が取り上げられたが、その質疑應答の要旨左の通り

小山氏 內地の食糧需給を自主的に確保するためには、鮮滿支において十分然るべき計畫を樹立實施すべきではないか

井野農相 內地のみでなく大東亞全圏を對象として企畫院を中心に指導監督してゐる、兎も角一應大東亞全圏としての數字は十分な譯であるが、外米輸入に待つ不安定を脫却し內地のみで自給し得るやう努力してゐる、朝鮮、滿洲にも相當力點をおいて計畫を立ててゐる、朝鮮に新たに雜穀、甘藷等の增產を考慮中である、北支においても治水と併せて相當の擴充を計畫中である

斯くて食糧增產政策の恒久的確立の上に朝鮮を始め東亞の地位が重視され、官民共にその期待の大なることが反映されてゐることは大いに注目される

期待さる春季攻勢
ヒ總統 冷靜至妙の戰術

【ベルリン二日同盟】スターリングラードの獨軍部隊は遂に衆寡敵せず南部地區では卅一日午前、北部地區では一日午後獨總統大本營との通信連絡が絕えた、しかし衆寡を持する赤軍最後の攻擊に對し頑張き、砲裂けて最後まで抗戰をつゞけた獨軍將兵の三ケ月にわたる惡戰苦鬪は今次大戰における戰魂の權化として永く戰史に輝くであらう、ソ聯側はスターリングラード奪回を目して鬼の首を取つた如く宣傳に努めるに違ひないが獨軍と獨國民は深刻な痛歎の中にも『將來たらば』の復讐を誓つてゐる

東部戰線第二の冬の陣における獨ソ兩軍の戰略を比較するに、昨年冬にもまして兩軍戰略の相違は明白である、すなはちソ聯側は一切の豫備軍、一切の裝備を擧げて反攻を企圖し、死傷の數、犧牲の多寡も敢へて顧みるところではなかつた、民族の特性からいつてもすでに酷寒に馴れたソ聯兵は冬期間においては確かに獨兵よりも行動の自由を多く持つてゐた、後方輸送の點からもソ聯側の有利なことは爭はれぬ事實である、これに對し獨軍は專ら持久作戰をとり最低損失の作戰原理に從つたのである、ソ聯側に有利な冬季においてソ聯軍の反攻とその誘導にひつかゝつて豫備軍を前方へ投じてゐたならば必ずや獨軍は相當大きな損害を被つてゐるひは再起にも若干の支障を來したであらうが、獨軍最高司令部はよく耐へてこの愚を冒さなかつた獨軍が豫備軍を使用してゐないことは中立筋軍事專門家も認めるところで、從つて增援が思ふやうに行はれなかつたにも拘らずスターリングラードを最後まで死守した獨元帥パウルス將軍およびストレツカ大將麾下獨軍將兵の奮戰は悲壯であり、それだけにまた一段と輝く抗爭であつた

第一次大戰に獨軍はベルダンの作戰に失敗したが、情勢が一時不利なる時に敵の誘惑のままに新銳豫備を續々前方へ繰出した結果であつた、戰史に通曉し戰術に錬達なヒ總統はこのベルダンの失敗に學んでゐると斷じ得る、防禦は確かに獨軍にとつて冬季における『より優れた戰鬪』である、しかも損失を顧みないソ聯戰略に反し大局的に見て損失に深き顧ひを致した防禦作戰、これは一見顏色と戰果の惡いやうに見えるが、しかし今後に期するところある自信の戰鬪である、かつてヒ總統は『面子も外觀も意とせず純作戰の見地から冷靜に作戰する』と述べたが今日また思ひ出される名句である

今次作戰においてソ聯軍の死傷と重火器の損失が甚大なことは、すなはちこの戰鬪の『最低損失』防禦作戰の成功を物語るものである、獨軍は必ずや來るべき春と夏に捲土重來を期するであらう、ゲーリング空相はナチス政府十周年記念日に臨みスターリングラードの勇士を稱揚してつぎの如く述べてゐる

スターリングラードの獨軍は優勢なる赤軍六十乃至八十個師を釘付けにしてゐる、もしこの抗戰がなかつたならば冬季攻勢における赤軍の反攻は成功してゐたかも知れない、しかし今日では時期遲く獨軍の抵抗新陣地は强化された、太陽が再び中空にあがる時獨軍は再び新銳武器と新銳師團をもつて攻擊を開始するであらう

ス市獨軍戰鬪中止

【ベルリン二日同盟】スターリングラード防衛の獨軍部隊は全力を傾けての抗戰ののち卅一日戰鬪を中止するのやむなきに至つたが、外部からの補給を斷たれ赤軍の包圍下に三週間にわたり抗戰をつゞけたのだから全く刀折れ矢盡きて遂に斃れたといふほかはない、スターリングラード防衛の獨軍はパウルス元帥の直接指揮する部隊とシュテレツケル砲兵大將の指揮する部隊が赤軍のために南北に兩斷され、南部はゲ・ペ・ウ本部の建物を中心とする狹い地域で雨霰の猛烈な砲擊を受け遂に死力を盡しての抵抗のもち戰鬪を中止するに至つたものである

兵役、共通兩法案
貴院本會議で滿場一致可決

【東京電話】朝鮮に晴れて十九年度から實施される徵兵制に伴ふ兵役法中改正法律案、共通法中改正法律案の二案は三日貴族院を通過衆議院に送付された、卽ち同法案は三日午前の貴族院本會議に上程、まづ西尾委員長から本法律案は多年半島人の兵役義務負擔の要望に應へた徵兵制實施に伴ふものであつて半島統治の畫期的前進とあはせて國防上重要なる役割をもつものである委員會においては實施上戶籍、言語などに困難な點なきやとの質問あり、これに對し政府委員から戶籍については目下調査整備中であるから實施には差支へない見込みである、又言語についても教育の普及により充分補ひ得るとの答辯があつた、かくて直後松本委員から內鮮一體を期する統治方策の實現上又國防上きはめて適當な措置なりとの贊成演說あつて全會一致可決した旨委員會の審議經過ならびに結果を報告討論を省略、直ちに採決の結果委員長報告通り滿場一致可決した、この日議場には前政務總監大野綠一郎氏の姿も見え同案が可決されるや微笑をたたへて退場して行つた

"勤勞根本法"を制定
衆院豫算總會 小泉厚相言明

【東京電話】三日午後の衆議院豫算總會は午後一時十分再開

助川啓四郎氏（福島）戰時責務に對する農民精神昂揚のため

一、主要食糧農產物の範圍を擴大し食糧管理を擴大せよ
一、生產割當と同時に供給割當を定めては如何
一、割當額以上の供出に對しては報償金、奬勵金の制度を設けよ
一、統合される農業團體をして生產供出に對する責任團體たらしめては如何
一、收穫量の少い農產物は多收穫のものに轉換し、特に豆の增產により蛋白給源を確保せよ
一、農地の生產機能の增大に努め自作農の創設を强化せよ
一、農村經濟安定のため農業所得と他の所得の均衡を圖ることが必要である
一、販賣肥料確保のため國有地の利用、空地の沃土化を圖るべきで自家用米は自給肥料によつて作らしめ供出米に販賣肥料を配給せよ

農相 一、主要食糧の範圍擴大については米麥のみに限らず甘藷、馬鈴薯、玉蜀黍を加へてをり、その管理も擴大したい、米は生產高が一定しなければ供出量も決定しないわけである、割當以上の供出には政府もこれに報ゆる途を考慮する
一、農業團體を責任團體として生產供出を促進する必要があれば團體の權限機能なども强化する
一、多收穫農產物への轉換は政府もその方針である
一、農家經營の安定と希望を持たせることに皇國農村確立の重點を置く、自作農創設には充分努力してゐる
一、農產物價格が決して他より高位にあるとは考へてゐない、農業所得と他の所得との不均衡を是正、現在の農產物價格が、適正なりと必ずしも考へてゐないが、米價は今直ちに動かす意思はない、增產の障碍はあらゆる方面から除きたい
一、自給肥料の增產には積極的に善處したい
一、生產に際し自家用、供出用の區別は困難であり、今日の配給狀態から見て販賣肥料配給問題は將來適當に處理したい
一、集荷配給機關は生產者の增產供出の意思を阻害しないやうに充分考慮する

中村三之亟氏（京都）財政金融基本方策要綱は現在でも政府の根本方針なりや
賀屋藏相 大體左樣である
中村氏 本年の國民所得は幾らと押へたか
藏相 大體五百億圓と推定してゐる
中村氏 既定費の節約、新規經費の抑制は豫算案を見ると前年よりそれほど大きくなつてゐないが何を節約したか
藏相 經費の節約は消極的意味をもつのみでなく有效な部面に有限の資金を利用することが狙ひである、戰爭、建設に要する資金は非常に大きい故に長い目で見れば再生產上有效と見られる費用でも今日の緊急な必要にかんがみ減少することはやむを得ない
植木大藏省主計局長 經費節約の內容は行政簡素化に伴ふ人件費、事務費の節約、物資關係費では土木費、營繕費の節約、諸般經費の再檢討による各種經費の節約などである
中村氏 生產力擴充費は前年より飛躍的に增加してゐるとはいへない、果して十分か
藏相 生產力增强は將來の增加と現下の增產に分れる、一般會計豫算に組まれるものは生產費が價格と不均衡を來すものなどに對する補助金などが主である臨軍豫算支出の對象も現下の增產物資である
中村氏 戰爭財政の特長として豫備金支出は急激に膨脹し、事變前の三千萬圓見當から最近では八億五千萬圓見當に達しそのうち第二豫備金が八億圓を示してゐる、豫備費の最高限度を設定しては如何
藏相 豫算編成と實行の間には一ケ年半近い歲月を要し從つて豫備費の膨脹は不可避で、むしろ今後增額要求の必要が生ずるかも知れない、また現在最高限度を設ける意思はない
中村氏 戰爭財政を通ずる經濟指導の根本方針如何
藏相 十七年の國民所得四百五十億圓として、そのうち財政資金約二百五十億圓、生產擴充資金五十億圓、合計三百億圓と全體の三分の二を國家的用途に動員してゐる、十八年度においてはより大きい比重が國家目的に動員されねばならぬ、戰時金融政策の基調は必要な資金は出し不必要な資金放出を絕對に行はぬ點にあり、資金の面を通じてあらゆる資材、勞力を戰力增强に集中するのが根本的な指導方針である
中村氏 生產力增强は國家の指導によつて如何なる方向に進むか
商相 戰時下統制經濟の目的は戰力增强を中心とする重要物資の增產にあり、そのため統制經濟行爲の制約も生ずるが、かゝる統制經濟の方向は强化されざるを得ないと考へる、その遂行に萬全を期する
中村氏 現統制政策の缺陷是正に關する所信如何、經濟官吏の垂範について遺憾なきや
商相 統制事務に携はる官吏は國民の信賴を確保せねばならない、身を持するに謹嚴、民間人には親切を旨とするやう指導してゐる
豐田豐吉氏（茨城）農民の離村、土地返還は增加の傾向にある、對策如何、米價を引上げる必要はないか
農相 離村傾向はある、農閑季節勞力は生產擴充に供給するが農村勞働力は農村に確保する、離村は米價のみによつて生ずるものでない、奬勵金を增額する考へはない
豐田氏 徵用制度の運用においても食糧增產に對處すべきではないか
厚相 政府は食糧增產のため農村の人口保有率を定めてをり、徵用除外の規程も設けてある、農村勞力の日傭勞働などへの流出は賃銀の公定によつて今後減少すると思ふ
豐田氏 一、軍需工業勞務者の割當は職業指導所によらず直接軍において行ふべきである
一、軍需工場勞働者は職員も勞務者も徵用すべく理由なき缺勤者を嚴に取締る制度を設くべきだ
一、軍需資材の獲得、配給、受渡は直接軍の指導下に置くべきである
厚相 軍需工場にも各種の段階があり一樣に律し得ない、徵用工は軍管理工場およびこれに準ずる指定工場にのみ行つてゐるが、その國家性の明確化が重大であると考へ劃期的施策を過般閣議で決定した、一部には不良工のあることは遺憾であつてその錬成輔導について努力したい、國民職業指導所については職員の素質改善錬成に特別の考慮を加へる、軍管理工場以外の軍需工場については管理工場との一體組織のなるのをまつて徵用について考慮したい、將來においては決戰勞務體制の確立をはかるため勞務關係法規を綜合する勤勞根本法とも稱すべき規則を制定する方針である

かくて豐田氏の質問を終り五時三十五分散會

明年度國民所得 推定五百億圓
餘裕示す我戰時財政

【東京電話】賀屋藏相は三日の衆議院豫算總會で十八年度の國民所得は五百億圓と推定される旨正式に發表した、十八年度の國民所得額は昨年度に比し五十億圓を增加したが、一方戰爭が擴大し長期にわたれば財政資金ならびに生產擴張資金の需要がいよいよ增加するのは必定なので、增加所得は全額をあげて國家的用途に動員せらるべき點を强調した、生產委員會に政府の提出した資料により最近におけるわが國および交戰國の國民所得租稅率を比較すれば左表の如くわが國は敵國米英および獨伊佛に比して租稅率のパーセンテージは一般に非常に低く、とくに最高租稅率が著しいが、これはわが國財政が他國に比しまだまだ餘裕があることを如實に示してゐるものであり、日本の底力が窺へて心强い限りである、最近におけるわが國および交戰國の所得稅率比較は次の通り（百分比）

國	稅目	最高	最低
日本	分類所得稅	一六	九
	綜合〃	七二	六
	法人稅	二五	二五
英國	普通所得稅	五〇	三・三
	追加〃	四六五	一〇
米國	普通所得稅	四	四
	戰捷稅	五	五
	追加所得稅	八二	一三
	法人〃	五五	一五
獨逸	個人所得稅	六五	〇・八五
	法人〃	五五	一五
佛蘭西	分類所得稅	二七	八
	一般〃	四〇	一
伊太利	動產所得稅	二〇	八
	保管所得稅	一〇	一
	不動產所得稅	一〇	一〇

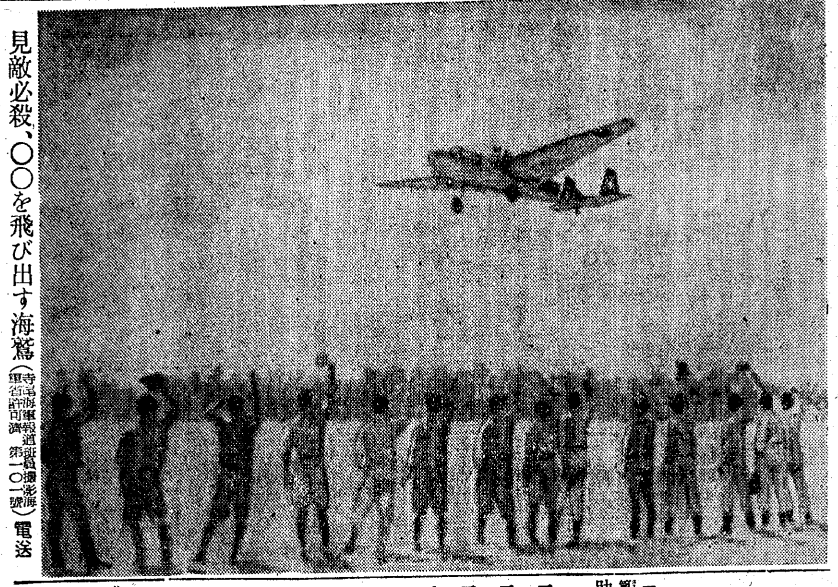

見敵必殺、〇〇を飛び出す海鷲（寺尾海軍報道班員撮影海軍省許可濟第一〇一號）電送

社說 時局を紊る者を討つ

一

二月の大詔奉戴日に、全國民が實踐すべき要目は『神を祀り戰意昂揚の生活を致しませう』と、國民總力聯盟から既に示達されてゐる。このほか紀元節奉祝の行事、增稅消化のことなども當然取り上げられなければならぬことがある。殊に、新年度を期して實施せらるべき間接稅引上げを控へて、心なき闇の買溜、買漁りに對する制裁は、道義朝鮮の名に於て、嚴格に各愛國班員相互の間に徹底されなければならぬことである。けだし今回の增稅はその要綱にも示されてゐる通り一に大東亞戰爭を勝ち拔くための戰力增强に主眼を置いたものであるからである。

二

前記の趣旨による增稅である以上、その對象が廣汎に亘るのみならず、相當大幅の稅率の引上げとなるのであるから、業者及び一般大衆に及ぼす影響は必ずしも小さくはないのである。然し、それ等の困難苦痛を克服し、全面的に協力するのが國民の崇高なる義務且つ權利であるにも拘らず、世間やゝもすれば眼前の利害に眩惑されて、國家の施措を紊る者すらなしとしない。例へば增稅實施までの過渡期につけ入り、增稅物品の買漁り、買溜に狂奔する者が續出に見られるといふことは、洵に心なき所業といはねばならぬ。既に關係當局において、暴利行爲等取締規則を發動すると共に、新稅實施までの期間に新增稅に相當すべき價格を新しき率によつて抑合はしめることとなり、警察側でも各自實施その他に對し、この點示達して業者の留意を喚起してゐる。かゝる事態の起ることになつたといふのは、當然の措置とはいひながら、また以て國民として恥ぢねばならぬことである。

三

このことは、昭和十六年十二月の稅金增徵の際にも、事前に盛んに行はれた事實があり、當時稅務當局及び警察當局をして顰蹙せしめ、それぞれの處罰を受けたことは耳新しいところである。然るに最近またもやその慣例を見るに至り、甚だしきに至りては、特に衣料品を目指して、未だ女學校入學前の子女であるにも拘らず、その嫁入仕度の名目で買漁つてある者すらあると聞く。斯る傾向に對して國策に對する認識があるや否や、第一線に一切の私情を擲つて、生命を鴻毛の輕きに比して戰ひつゝある將兵の心を心とせること、ありやを疑はざるを得ないのである。これはまさに決戰下皇國に弓を引く者であり、戰爭財政の强化に反逆する賣國奴であるといふも過言ではない。

四

一方に貯蓄增强の實を擧げ、儲蓄消化による國力の增强に心がけつゝある銃後において、なほ自分の金で自分が買ふのだ式の自由思想を以て、現に當面しつゝある國家の重大事に目を蔽はんとする者に對しては、當然に司直の手が及ぶべきは火を睹るよりも明かである。各自相戒しめ相努めて、斯る不心得者を出さざることに萬全の途を講じ、更に百歩前進して、國策への忠實なる遵法者たらんことを期し、その實踐徹底事項たる神を祀ることに對しても、內心忸怩たらざるやう心掛けねばならぬ。

食糧戰に打勝て

昭和十七年度鮮米實收高は一千五百六十八萬七千餘石と發表された。第一回、第二回の收穫豫想高に比べて何れも僅かながらの增加であるが、この位の增加數字では不幸なる本年の米穀需給事情の逼迫が聊かも緩和されるものでないことはいふまでもない。過ぎ去つたことは致し方はないのであつて、死兒の齡を數へるやうな愚は敢てしたくないが、この不幸なる生產高は決して一から十まで自然の關係のみに基いたものでないことを我々は反省する要がある。昨年小磯總督が旱害地視察に際して指摘したやうに農民や農事指導者が旱害に對する不斷の研究や施設を怠つてゐたといふことも認めないわけにはいかないのである。さういふ意味では確かに本年は天の試煉であるといつてよく、我々はこの際、禍を轉じて福となす心構へを以つて明日の增產に精進せねばならない。增產への新しき創意工夫と熱意が農民にとつて根本的な課題であることはいふまでもないが、當面する我々の課題は消費者としての食糧節約と農民としての米の供出をこの際斷々乎として實踐すること以外に何ものもないのである。これらの事はわれ等が屢々繰返へして强調せるところであつて、改めていふまでもないが、この實收高の數字を見た現實の感慨として、我々はもう一度このことを强調して置き度い。本年の食糧供給については官は眞劍となつて萬全の措置を講じてゐる。我々はこれに深く信賴してよいのであるが官にのみ頼る心が聊かでもあつたら、我々の食糧生活は破綻して了ふのである。

委員會を中心に 實質的審議へ
兩院第一の峠を越す

【東京電話】再開議會七日にして兩院ともそれぞれ八十八件の政府提出法案の具體的審議に入り、貴族院は三日の本會議で早くも兵役法中改正法案以下七法案を可決衆議院に送附快速審議ぶりをみせ丸山鶴吉、大河內輝耕兩氏をもつて政府の施政方針演說に對する代表質問を終了した、四日は兩院ともいよいよ細目審議に拍車を加へ貴族院は午前十時より六委員會を開き審議を行ふ一方、衆議院は午前十時より豫算總會を續行、本領信治郎氏の質問を皮切りに八氏が質疑を行ひ、同時に利得稅以下施政を除く十委員會を一齊に開會する、かくて貴衆兩院とも第一の峠を越したわけで委員會を中心とする實質的審議に入るわけである

議會展望

◇……三日の議會はうすら寒い陽氣だがそれも議院外のこと、議場の緊張振りは愈よ政府、議會一體の熱意を昂揚させて決戰議會の溫度は愈上昇する

◇……貴族院本會議は國務大臣の演說に對する質疑を續行、丸山鶴吉（同成）大河內輝耕（研究）の二氏が起つて大東亞戰下敵國に在留を餘儀なくされた我同胞七十萬の身の上に切々たる想を馳せた質問は國民の聽かんとしたところを率直に代表したものと言ふべく、また答辯に起つた谷外相も文字通り親身溢るる態度に終始し滿場を肅然たらしめた、今議會での一收穫であらう

◇……衆議院豫算總會『貴族院本會議があつて東條首相が缺席したのでどうも今日の豫算總會はぱつとしない』とは或る豫算委員の感想だが、然し豫算總會の質問も三日目になると漸く專門的各論的になるので總會の動きが地味になるのは當然だ、必ずしも首相の顏が見える見えないのせゐではない、この日の第一陣は新人本領信治郎氏＝國策會社、食糧配給、增稅問題等につき『一年生』としてはまづ上出來の質問ぶりであつた、これに對する藏相、商相の答辯も懇切なものがあつた、かつての農林參與官助川啓四郎氏の農村問題は、その素人であらうはずがないが、農相の答辯また先輩に傚ふを表した形で懇切をきはめて好印象を與へた

◇……續いて中村三之亟、小山谷藏、豐田豐吉の三氏が起つたが就中豐田氏が軍需工業勞務問題につき詳細な實情調査の上質問を展開したのは注目を惹いた

◇……法律案委員會は貴族院七、衆議院九、午前午後にわたつてそれぞれ開會され、うち貴族院の兵事法案委員會は併託三案とともに委員會可決となつた、これで貴族院で三十九件中十一件が大體かたづいた勘定になる

けふの兩院

貴族院 本會議なし ▲委員會＝午前十時より國家總動員法改正、石油資源開發、國民貯蓄組合、商工組合、午後一時より戰時年金法改正各法案

衆議院 本會議なし ▲豫算總會＝午前十時開會、小山亮（長野）南條德男（北海道）阪本勝（兵庫）田中貢（廣島）藤原泰次（福井）最上政三（群馬）西尾末廣（大阪）各氏が質疑 ▲委員會＝午前十時より地方稅、都制、公立學校、農業團體、農業保險、戰時行政特例、午後一時より日本證券、鐵道、石油專賣各法案

蔣介石渡米

【廣東三日同盟】重慶當局は蔣介石の渡米に關しては依然嚴祕に附してゐるが、二日滿洲放送局は蔣介石が米國に赴いたのではないかと思はれる左の如き放送を行つた

蔣介石は目下ワシントンに向つてゐる、アメリカ當局との協議內容は蔣政權に對する米國の經濟援助を第一としてゐるが、重慶が米國より送られた物資は現在約束の一割に達してゐない

總督府辭令（二日附）

（農林局）技手原一郎任技師（七等）命農林局勤務（全羅南道土木技手）前野彌四吏任土木技師七等待遇補全羅南道（江原道產業技手）角田光司任產業技師（七等待遇）補江原道（黃海道技手）山本政式任產業技師（八等待遇）補黃海道（咸南）道立醫院醫官尾崎邦俊任敍高等官五等（農林局）本府理事官的野彰（司政局）本府技師十市德一（同）同永澤彌齊（同）同江口五郎依願免本官（各道）（同）技師兼本府道技師星正巳依願免本官竝兼官（全南）土木技師上岡和一（平北）社會主事三河莊助依願免本職（各通）

同（三日附）（釜山貯金管理所長）本府遞信副事務官一宮次郞命遞信局庶務課勤務（釜山地方監督課長）同高本幸久命釜山貯金管理所長

消息

◇久保田四郎氏（日本油脂常務）四日朝〃興亞〃で入城
◇中島正氏（芝浦蓄電支店課長）四日朝〃興亞〃で入城
◇早田福藏氏（法務局長）新任挨拶のため三日來社
◇宮本元氏（京城覆審法院長）同上

中風なら此の良藥で（廣告）

中風はまことにお氣の毒な病氣ですが、この中風と腦溢血、高血壓を主治效能とする『南山壽』とゆふ良藥が、當藥山堂に有ますから、この病氣でお困りの方は是非御試服をおすゝめ致します 詳くは熊本市春竹町（一六四一）南山堂宛に、ハガキに「病名」を附記してお出し下さい。詳細なる「南山壽」の說明書と中風の養生法をお知らせ致します。

せきづゐ病 カリエス・神經痛・骨膜炎

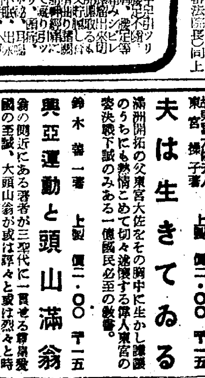

×は知らぬ內に脊髓を侵す病の人々に告ぐ 者から好評を得てゐる專門良藥をお知らせします。葉書に住所氏名と記入し御申込み下さい 詳しい說明書を無料で送呈します
兵庫縣明石市 元木家傳藥本家

日本評論社新刊

法律年鑑 昭和十七年 東大教授法學博士 末弘嚴太郎編 B6判上製六〇〇頁 價三・二〇 〒二〇
□第一部＝記錄・總觀・學界（昭和十六年度法學界の問題と展望）・立法・司法・行政・法律年表□第二部＝新法令□第三部 判例及び判例評釋□第四部 文獻

日本經濟學會年報 第二輯 日本經濟學會編 A5判並製四六八頁 價四・〇〇 〒二〇
執筆者 丸谷喜市 宮田喜代藏 靑山秀夫 山田雄三 安井琢磨 桑原晉 早川三代治 柴田敬 檜崎敏雄 酒枝義旗

東亞經濟研究年報 第一輯 東京商科大學 東亞經濟研究所編 A5判並製八六二頁 價七・〇〇 〒二〇
□第一部＝東亞經濟の歷史的展開＝金子鷹之助外四氏□第二部＝東亞經濟の諸構造＝山中篤太郎外七氏□第三部＝支那に於る金融機構の性格＝山口茂外四氏

經濟統制法年報 第一卷 第一輯 中央物價統制協力會議編 A5判並製六八〇頁 價四・〇〇 〒三〇
經濟統制法令を通ずる諸系或は問題となつてゐる法文の解釋等を學問的に取扱ふと共に諸法令を網羅的に解說し更に告示・通牒・要綱等に至るまで取上げた。

伊藤松雄著 靑春の花道 B6判 三一七頁 定價一圓八十錢 〒各十二錢
甘く美しく笑ひと涙の中に靑春の希望と幸福と職業とを求むる若き女性の戀愛を描く

長田幹彥著 南の凱歌 價一・八〇
長田幹彥著 新婚の街道 價一・八〇
長田幹彥著 嵐の合唱 價一・八〇
長田幹彥著 娘たちの理想 價一・八〇
長田幹彥著 風の舞曲 價一・八〇
長田幹彥著 空の花嫁 價一・八〇
佐藤春夫著 砲金の指輪 價一・八〇
譯 好逑傳 價二・八〇
宮西豐邊著 消え行く灯
今井達夫著 虹を描く街
橋爪彥七著 襲擊祕錄
橋爪彥七著 町人八幡船
橋爪彥七著 民兵誠心隊
橋爪彥七著 富吉捕物帳
下村悅夫著 武門血笑記
下村悅夫著 かみなり旗本

東京神田錦町一丁目十一番地 振替東京一七五三六 奧川書房 （全國書店にあり）

讀書界の寵兒コバルト叢書 豫約無用 增刷せず 各冊價一圓一錢送料各八錢

式場隆三郎著 人妻の教養 悅びに充つ女性祕帖
【目次】花嫁の夢・倦怠期とは何・試驗別居・嫉妬と愛情・美貌と肥胖・良人の戀人・若さを守る法・良人の留守・妻の友情・愛情の計畫・永遠の青春・中年のよろこび・寢室の設計・愛情の表現・四十女の心理・其他數百項

式場隆三郎著 處女のこころ 靑春女性の人生讀本
【目次】處女の世界・女性の鑑・性教育・人生愛・女は早熟・結婚前一週間・戀愛と結婚・良人の選擇法・女の病身生活・結婚と適齡・處女と死・美貌の科學・精神美と肉體美・寒の惱み・制服の處女・性の宏義・愛の妖精・其他數百項

高田義一郎著 完全なる夫婦 億千金夫婦愛增設書
【目次】近代的美人・結婚の逸話・結婚の新注意・自然と共鳴・女性の自制・夫婦愛增進法・夫婦喧嘩・夫婦愛の味・性愛の諸問題・不感症の原因・女性の感覺・齊彥相剋・不能の理由・子供の數と質・老いて益々壯・偕老同穴の契・其他數百項

高田義一郎著 夫婦の醫學 一家一冊結婚の寶典
【目次】美の魅力は？・美貌の色々・背綱美時代・多人數美人・早婚の種々相・別居と若夫婦・性的の選擇・結婚數統計・若さを保つ法・トロボフの若返り法・姙娠中の注意・分娩後の注意・姙中毒の危險・性病の種類・夫婦嬉和・其他數百項

振替東京四一七二一 鱒書房

厚生省防疫課長醫博 南崎雄七著 日の保健生活の營み方 價一・七〇 〒一五
病は生活の敵だ！我々は保健生活を知らずに日を暮してはいないか、本書は非科學的な健康論ではなく、一日の生活をどうすれば病氣に罹らぬか又より健全になるか平易な然も每日實行出來る方法を教ふる書

最新刊 南崎雄七著 長壽醫學と衛生 南方生活必携 價一・三〇 〒一〇

禪俊雄 外數氏執筆 本莊可宗外數拾氏執筆 現代人生論 現代修養論 價一・六〇 〒一五
人生の關口に立つて眞面目なる諸君のために、諸君の前に展開される問題と、この問題に立ち向ふ思想家達よ！
本書は多角的なる修養の理論と實踐とを取扱へるもの青年諸君の要望を切に俟つものである。 價一・六〇 〒一五

東京小石川區 教材社

永井柳太郎著 改訂增補 世界に先驅する日本 B6判 三二〇頁 價二・〇〇 〒一五
大東亞建設の指導精神を宏遠なる理念の上に立つて具體的に論述する書。第一版は壓倒的好評にて賣切れ、再版を改訂增補して更に見へる大永井の興亞論集、過般帝國特派大使として中國に使せる際、彼地に於て四億中國民衆に訴へた烈々火を吐く獅子吼を聽け！

故東宮大佐夫人 東宮操子著 夫は生きてゐる 上製 價二・〇〇 〒一五
滿洲開拓の父東宮大佐をその胸中に生かし護譲のうちにも熱情こめて切々述懷する偉人東宮の妻決戰下誠のみある一億國民必至の教書。

井上雅二著 亞細亞中原の風雲を望んで 價二・九〇 〒二〇
明治卅五年、日本唯一の中亞踏破記錄の保持者たる著者が、その踏查譚の一端を併述、今や世界の視聽を蒐める中亞に關し懇切なる卓見を述ぶ權威の書。

鈴木善一著 興亞運動と頭山滿翁 上製 價二・〇〇 〒一五
翁の周邊にある著者が三聖代に一貫せる尊皇愛國の至誠、大頭山翁の或は諄々と或は烈々と時に洒々落々と語る皇道世界建設の大經綸を示し更に日本人的人生觀を直截簡明に敍す頭山翁の最高峰。

瀧澤俊亮著 維新舉兵史 價一・七〇 〒一五
明治維新尊皇攘夷舉兵の純正を說き、佐賀、熊本兵亂の眞相を述ぶ

藤田勍著 人間東湖先生 價一・八〇 〒一五
藤田東湖の人間味を躍如と敍して餘すところなき近來の名著錄東湖の權威として世に贈る。

東京・京橋・銀座西八ノ七 振替東京三〇〇八一 株式會社 照文閣 （各地書店中・賣切れの際は直接本社へ）

石炭輸送に奨勵金
百十六萬餘圓決定
十七年四月に遡及交附

決戰下生產擴充の原動力たる石炭の移入を確保し需給圓滑をはかるため遞信局では內地石炭の輸送機關船に奬勵金を交附することとなり、これが經費として十七年度追加豫算に三十九萬圓、十八年度追加豫算に七十七萬六千圓を計上、このほど決定した

この奬勵金は朝鮮登錄船たると內地登錄船たるとを問はず內地石炭を鮮內各港に輸送し來たる船舶に對し奬勵の意味において運賃の一部を補助するもので、船型の別なく夏季はトン當り運賃の二割弱を、冬季海上の荒れる時期には危險率多く、能率低下し易いため三割弱を補助することになつてゐるが、十七年度分は四月の年度初に遡及して輸送實績に應じ交附することになつてをり、十八年度豫算分は四月から來る十九年一月までの間にこれを交附することになつてゐる

なほ右奬勵金は石炭輸送專門船のみならず對內地往航には他の貨物を積み歸航に石炭を積取つても輸送し來つた石炭に對し交附することになつてゐる

全國製糸業統合
半島業界の態度重視

內地の製糸業再編成は愈よ拔本塞源的に全國製糸業者を打つて一丸、資本金一億五千萬圓乃至二億圓の一大會社設立にまで進展した模樣であるが、これに伴ふ朝鮮の態度は頗る注目されてゐる、而して現在の業界としては朝鮮も當然內地に順應し強力なる單一會社を設立すべきであり殊に鮮內大工場の殆どが內地親會社の出先である限り親會社が消滅する以上、朝鮮での存續は覺束ないとする意見が一部に有力に唱へられてゐるが一方これに對し

朝鮮の蠶糸業は內地の減產に對し積極的增產といふ根本方針を異にして居り從つて製糸業の整理もこれを助成するといふ觀點より行はれねばならぬので內地の統制樣式をそのまゝ眞似る必要は毫もない、殊に內地親會社の『大政奉還』といふもそれは製糸部門についてのみであり會社そのものは存續するので朝鮮工場の存續は可能である、然し現狀のまゝを以て滿足とすべきものではなく東拓、片倉、郡是、鐘紡の有力な四大企業家の分散工場はこれを各地域別に有利な地點に集中せしめ益々傳統的特長を發揮せしめその他の群小製糸業はこれを何れかに吸收せしむべきである

との論も相當有力に唱へられてゐる、而しこの場合、分散工場を四地域に集中せしめるとしても經營上の經濟單位よりして甚だしい困難も豫想せられ且政治的考慮も必要であり何れにせよ前途なほ相當の難關を豫想される

經統連絡會
十六日平壤商議で開く

上意下達、下意上通の貫徹機關たる朝鮮經濟統制協力連絡會では、來る十六日午前十時から平壤商議において西鮮各地協力會の連絡會議を開き、物資配給ならびに物價問題、經濟道義の昂揚方策、中小商工業者の轉廢業對策、交通運輸對策などを協議することになつた

撚糸工業會五日創立總會

鑛物原料たる撚糸の內地依存主義を一擲して、鮮產撚糸の自給自足をはかるため、鮮內有力撚糸業者を一丸として新たに創立した朝鮮撚糸工業會の創立總會は五日午後三時から遞信事業會館會議室に開催、規約制定、十八年度收支豫算、創立費承認、役員選任の諸件を附議するが、內定せる役員の顏觸れは左の通り

▲會長 共和撚糸工業會社代表高森安夫▲常務理事樋口秀孝▲理事 朝鮮撚糸工業會社代表龜石長治、森林產業代表伊藤信一、東興撚糸天野周要▲監事 住友製糸住友三四郎、平南織物工組理事長洪實模

足袋工業會總會
新配給割當決定

朝鮮足袋工業會では、三日午後三時から遞信事業會館會議室に臨時總會を開き、足袋の增配に伴ふ新配給割當、十七年度追加豫算案を附議いづれも原案通り可決、理事長金子要次郎氏辭任に伴ふ後任銓衡を行つた結果朝鮮織物足袋會社專務森田幸次郎氏が選任された

油脂製品生產に東洋レ乘出す

【大阪電話】東洋レーヨンでは人絹工業の不振に對應するため同社の全生產能力を鋼鐵工場に集中、重點的に操業を實施しつゝあるが同社の遊休工場を利用して時局產業に進出することゝなり今回三井物產と共同出資、資本金五百萬圓(全額拂込)の天然油脂工場(假稱)を設立し時局の要請する油脂化學製品生產に積極的に乘り出すこととなつた

大阪機械增資

【大阪電話】大阪機械製作所では今回資

鮮內鰮油肥工場
弱小業者は整理統合

鰮油肥を原料とするグリセリン資源を確保するための十八年度半島水產業指導方針は、このほど決定發表をみた、而して既存の鮮內鰮油肥工場に對し新たに指定制を設けることとなつたので、油肥聯では、これに關聯して十八年度生產計畫を樹立するため、目下東上中の北鮮水產業長の歸任を俟つて直ちに各道委員を招集協議することになつたが、鰮油肥工場の指定については可及的漁業と製造の一貫的施設を有するものを優先的に指定する方針である

現在約二千を算へる鮮內鰮油肥工場のうち、一貫的施設を有せざる相當數の弱小業者整理統合は必至とみられ、これら犧牲業者に對する救濟方策についても目下油肥聯において鋭意考究を進めつゝある

半島農業の再編成 (上)
食糧の增產へ
この至上命令に向つて展開

一、農村再編成の意義

大東亞戰爭に勝ち拔くための日本が國を擧げての戰爭努力において、半島の持つ最も大きな分擔が食糧の增產にあることは玆で改めて斷るまでもないことである。この大きな目的を遂行するために採り上げられたのが、今日全鮮的問題となつてゐる農業の再編成である。言ひ換へれば農業機構や技術の再編成そのものが究極の目的ではなくして、食糧增產のため最大の効率を擧げしむるべく、その手段として採り上げられたのが再編成である。昨年六月小磯總督は就任初の道知事會議の訓示中、農業再編成の目標と方向を明示し、爾來この問題は小磯統理の重要施策の一として論議され、かつ實行の方策が段々明かにされて來たものである。

併し農業再編成問題は決して事新しいものではなくして歷代總督の重要政策の中に必ず織込まれてゐたのであつた。宇垣時代の南綿北羊政策もさうならば南時代の農業機構整備改革亦然りである。けれど時の情勢に應じその出發點においてまた內容において相違があるのは當り前である。殊が大東亞戰爭下において半島農業に下された至上命令は、食糧の大增產にある。小磯總督はこの國家の命令を體し食糧增產を完遂する目的から特に農業再編成問題を強調したものであつた。從つて、農業再編成問題も從來に比して著しく實的強化を遂げてゐると注意せねばならぬのである。つまり從來はその積極的部面が零細農の整理にあつたのに對し、現在は計畫的食糧增產を基本となし、これと相併行して農民の生活安定並に工業戰士その他時局の要求する部面に向けての勞力の供出に大きな狙ひが定められてゐるからである。

二、農業再編成の方向

半島農業の再編成問題は煎じ詰めれば如何にすれば朝山の食糧を生產し得るかといふ主點に對して施策を與へ、そしてそれを速に實行に移すことに歸するのだ。相當大きな問題であるから當局はこの計畫案を纏めるまでには、幾度も檢討を加へると共に民間各方面の意見を徵するなど非常に愼重を期した上、更に學界、民間の權威を網羅した農業計畫委員會を設け、先般これの初總會を開きその席上改めて再編成の施策を世に出したのであつた。その大綱の內容といふのは(一)既耕適地を積極的に開發し耕地を擴張すると共に勞力をこれと睨み合はせて經營の合理化を圖る(二)自作農の維持擴張を促すと共に小作農の向上を圖る、これがため地主の協力を期待する(三)部落の組織化を講じ、もつて勞働能率の增進と併せて過剩勞力を工業部面に供出せしむる(四)分村計畫の下に開拓民を滿洲に送り出す(五)農業資金及び資材を確保する(六)農家經濟のため部落に農事家を設ける等である。

食糧增產と農民生活安定とそのための勞力供出を目的とし、これに應ずるやうな生產機構に整備するための方向はこれで大體明瞭となつた。卽ち農業經營の適正規模を實化するためには耕地の擴充が企圖されてゐる。大體半島陸地の七割は林野をもつて蔽はれてゐるから、なほ一段と開墾すれば相當の可耕面積を生み出せるのであるが併し唯耕地の擴げ放しでは何もならないので、この擴大した耕地に對しては適當な勞力を補給する仕組みとか乃至は牛馬を使役させるなど勞働に生產性を持たせる方法を講ずるのである。

勞力の調整については部落の共同作業、共同事業或は共同施設の整備を促し、成るべく無駄な勞力を省くやうにすることを講じ、これから生ずる餘剩勞力はいくらあつても足りるといふことのない生產擴充の部面に流すのである。耕地の擴張、勞力の調整と併行して資金の圓滑なる融通の途をひらくとや肥料その他農機具の配給確保も不可缺の條件である。これに對しては農業團體の機構改革にも觸れて來るのは必然である。

卽ち現在の金融組合、產業組合及び農會の組織を、生產增强の目的遂行に順應するやうな形に整へねばならぬことである。こゝで注意すべきは三年前一度農會强化の一歩を踏み出したがそのまゝ取り止めとなつた農業團體統合問題の帰趨は專ら共同販賣事業の强化にあつたのに對し今度はその焦點が食糧增產促進といふところに移行したことである。結局これは前述した通り同じ名目の問題でも時の情勢でその性質と行き方が一變してしまふといふことを實際問題において示してゐる事例なのである。

三、農業再編成の障碍

農業再編成が國家の要請に應じ食糧をうんと增やすための目的である限り、萬難を排してもこれの實行を圖らねばならぬはいふまでもないことである。だが、さうはいふものゝ非常に多くの障碍があり、この障碍を片つ端から克服して行かなければならぬので、計畫が齟つたからとて直ぐ農村の組み立てを變へて行けるやうな生易しいものでは決してない。現實を無視して、徒らに强權を振り廻したからとて、計畫通りに進むものでない。逆に無理を押し通した結果は、究極目的たる食糧增產を阻害してしまふ惧れさへある。

そこで農村問題の根本をなす土地問題にしても小作料問題にしても深甚の考慮が拂はれるのは極めて當然である。

生產增加の早道として農業再編成問題が脚光を浴びて登場して來たからには、飽く迄も生產增加を第一義に考へてかゝらねばならぬのである。かりそめにもこれがために生產が減退するやうな事態を發生したとしたならば、それは目的に悖ることだ。かやうなわけで土地管理や小作料對策には餘計な理屈を列べることを避け、專ら實情に卽して地主の協力にまつことを建前としてゐる。

土地管理については會社任せの原始的經營を改めさせ、代つて新しい農業經營、技術を會得した技術員を配するとか、また不合理な小作料についても穩健な變革を加へるならば地主の經營熱を冷却せしめ、延び水利施設の中止とかいろ／＼な増産障碍を招來するのは自明のことである。

仍つてこの邊のことは只管地主の時局認識と協力精神により解決を圖らうとしてゐる。從つて農業再編成も如何にすれば食糧增產が可能であるかの一點に焦點を置いて、計畫が樹てられてゐるわけである。

南方陸軍軍政の進展【3】
經濟開發愈よ順調
軍並に在住者の努力

四、經濟開發

戰爭力涵養であつて、一般にそれ／＼各軍政監部の指令を嚴守し、軍と一體となり現下の重大時局を認識して誠心國策に邁進し僻地の鑛山開發などは戰時直後の敗殘兵または兇賊などの襲擊を受けたこともあつたが、よくこれに屈せず敢鬪してゐるの狀況はまことに感激に堪へない、以下各種資源につきその開發の概況を述ぶれば次の通りである

(一)石油 油田占領部隊(軍隊および徵用員より成る)は一線部隊とゝもに敵前上陸を敢行してそれ／＼製油施設及び地域を占領し特に南スマトラに對しては二月中旬落下傘部隊の敢鬪によりパレンバン精油所を占領せしのち採油隊の主力は地上第一線部隊に協同してパレンバン附近に上陸爾後引續き奧地に進入した、かくて各地域とも三月すでに油田及び精油所を完全に占據して直ちに復舊に着手し着々その効を收め敵側の甚大なる破壞にかゝはらず九月末には現地從業員のほとんど全部を復歸せしめ諸施設は現在すでに戰前における全諸施設の約〇〇パーセントを復舊し、さらに今後における所要資材の補給かつ潤澤なる供給あらば、昭和十八年度末においては全施設の百パーセント、重油類は戰前の全年產額を越ゆるに至るも、あまり遠き將來にあらざるを豫想せらるゝ程度の良況にあるはまことに同慶に堪へない、しかして石油開發は軍これを直營し南方燃料廠を以て全地域の復舊、採油、精油を擔當せしめてゐる

(二)鑛物資源 南方占領地において帝國の期待する鑛物資源はボーキサイト、錫、鉛、銅、マンガン、クローム、タングステンなどを主としこれら鑛山には若干破壞せられたるものあるもすでに大部の企業擔當者現地に挺身して着々開發の成果を擧げつゝあつてこれら資源に關してもすでに大部は戰前の能力の增加に伴ひ帝國所望分の取得はおほむね可能なる狀況にある、ボーキサイトはビンタン島およびマライ半島ジョホール州を重要生產地とするも、これが復舊は急速に進捗し、既に戰前產出量の域を越え本年度においても帝國所望量を滿し得る狀況であつて、輸送に關しても航空機製產の要請に鑑み鋭意努力中である、能ふべくんば南方における石油の取得とボーキサイトの確保は帝國航空戰力增强のため確固たる基礎を得たるものといふべくまことに心強き次第である、錫鑛についてもすでに開發は相當程度の進捗を見つゝあり昭和十八年度においては輸送これを許さば約〇〇〇トンの取得可能である、銅鑛は比島においてはマンカヤン鑛山を主としその他ミツクスバー、アンテケなどを開發し、しかしてマンカヤンの破壞は相當大なりしため鑛業開始の時期に若干の遲延を見たが、擔當業者の決死的努力および附近金山施設の轉用などにより十月より出鑛を開始した、鉛に關してはビルマ、ボードウイン鑛山を着目せられてゐるが、本鑛山は鉛、亞鉛を主とし銀、ニツケル、コバルトをも含有する鑛石を產し、鉛、亞鉛は戰前程度の生產量に達する際においては資源上のみより論ずれば帝國の所望を充足し、銅に關しても比島と相俟つて帝國鑛資源增强に相當なる寄與をなし得るも本鑛山は海路最も遠隔の地しかもビルマの奧地にあるをもつて輸送上難點がある、從つて現地製錬の必要性特に大である。しかるに本鑛山は發電施設の破壞相當大であつたので目下鋭意これが復舊に努力中にして近くこれが一部の完成を見んとし二月より一部の操業を開始する豫定である

由來東亞の地はタングステンの世界における獨占的產地であつて占領地にありてはビルマのタボイおよびマウチ鑛山を大なる破壞を受くることなく確保し支那における取得量と合しおほむね帝國の所望量を充たし得る狀況である、これに反して帝國の南域確保により敵國はタングステン取得の道を遮斷せられその痛苦大なるものあるは想察に難くないのである、マライおよびバンカ島における錫の世界的產出量については周知の如くで同製錬所も占領直後より操業を開始したから帝國所要量の充足は勿論可能である

雲峰の工事進捗
佐藤鴨電土木部長談

雲峰ダム建設工事督勵のため現地出張中の鴨綠江水電土木部長佐藤時彥氏は一日歸社したが、次のごとく語る

◇…工事現場は零下三十數度の寒波と敢鬪する從業員達の努力で豫期以上の工事の進捗を見てゐる、堰堤は朝鮮側における株と粘土の假締切を終り本締切基礎工事のコンクリート折込みもすでに三分の一まで進んでゐる滿浦、雲峰間四十キロの鐵道工事は目下盛土工事の方は休止し專ら鴨綠江の鐵橋と八百メートルの隧道工事に全力を傾到してゐるとともに鐵橋の方は解氷前の三月一杯に完了せねばならぬ、遲れるとことになるので建設事務所の松尾所長や西松組の副社長等自ら陣頭指揮を終つて督勵に努めてゐる、發電所の方は鐵管隧道の掘鑿のため目下地質調査を進めてゐる、一万〇千トンの資材の運搬についても解氷になると船も橇も動かぬといふ期間が來るのでトラックと六百餘臺の橇を動員して運搬に努めてゐる

◇…今年度雲峰ダムの工程は鐵道は七月までに路盤工事を終り八月から線路の敷設に着手し、九月迄に開通、鴨綠江の鐵橋は三月一杯に完成、堰堤は朝鮮側の本締切を行ひ堰堤內の掘鑿を終へて明春四月からコンクリートの打込みを開始する

◇…それに發電所附近の隧道工事と鐵管路の掘鑿、水路隧道の完成、發電所から滿洲側への釣橋も架ける、社宅、合宿所、事務所、その他從業員の福利施設など一切の準備工事が完了するわけで、明春早々から各部門一齊に本工事に着手する、決戰下發電事業の重要性を深く認識し酷寒と戰ひながら第一線に挺身する發電戰士達の並々ならぬ努力を現地に見て深く感激した

客月中卸賣物價

十二月の卸賣物價指數は總平均二二九、九にて之を前月の二二九、三に比較すれば〇・三%、前年同月の二二一、一に比較すれば四・〇%の騰貴を示した、各品目別に之を見れば前月に比較し、騰貴せるおもなものは肥料類の三・五%、洗濯石鹼の三・五%、セメントの二・四%等で低落せるものはない

本月中における平均指數の前月及客月同月に對する騰貴、低落、保合の品目數及都市別調査による指數別表の如し(指數は昭和八年一ケ年基準)

分類	本月指數	前月比較%	前年同月比較%
食料品	三六八・四	(+)〇・一	(+)三・〇
穀類	二四〇・六	(〇)	(−)〇・二
調味料	二六八・五	(〇)	(+)三・〇
飲料	二六八・一	(+)〇・四	(+)三・一
其他食料品	二三四・七	(+)〇・四	(+)一・七
衣料品	二二四・七	(+)〇・四	(+)〇・七
金屬類	二〇二・〇	(〇)	(−)〇・一
建築材料	三三一・八	(+)〇・一	(+)三・一
燃料	二三〇・五	(〇)	(+)八・一
肥料	一八〇・〇	(〇)	(+)三・一
雜品	二六八・四	(+)〇・三	(+)一〇・一
總平均	二二九・九	(+)〇・三	(+)四・〇

鐘淵實業增資
廿日臨時總會で附議

【東京電話】鐘實(資本金七千萬圓全額拂込)では時局の要請に應じ重化學工業部門に積極的に進出すべくかねて當局に增資認可申請中であつたが、去る廿三日內認可を得たので來る廿日の臨時總會で附議決定し六月七日を期限として半額廿五圓總額三千五百萬圓の拂込を徵收する

の認可を得たので工場設備擴張資金に充當するため現資本金一千六百萬圓を四百萬圓增資の二千萬圓とする、なほ增資新株は二月一日現在の株主に對し四對一の割合で割當、拂込金は三月一日、一株につき五十圓(全額)を徵收する

本社寄託献金
=一日取扱=

國防献金(陸軍) ▲二百八十三圓京城府新堂町五二瀨口千壽▲七十五圓鍾路水町一〇二和光敎團寒行托鉢隊荻野順導▲五十圓匿名▲二十一圓六十一錢平南江東郡晩達公立國民學校長林田徵次郎▲九圓八十三錢京城府孝悌町三〇一忠孝町會孝八區三班一同▲三圓五錢三坂公立國民學校五年二組石田浩

國防献金(海軍) ▲二百八十三圓京城府新堂町五二瀨口千壽▲七十五圓鍾路水町一〇二和光敎團寒行托鉢隊荻野順導▲五十圓匿名▲二十六圓八十五錢京城府府鐵町一〇七柴田美津子▲十圓初音町十三宮永登美子▲九圓八十四錢孝悌町三〇一忠孝町會孝八區三班一同

恤兵金 ▲五十圓京城府鍾水町一〇二和光敎團寒行托鉢隊荻野順導

國防献金累計 八十五萬二千八百十二圓七十七錢
恤兵金累計 二十一萬六千四百八十二圓九十錢
總合計 百六萬九千二百九十五圓六十七錢

充して新に企業部を設けて統制運營に關する事項を取扱はしめ、また總務部に文藝課を新設して文藝事項に關する事務を取扱はしめ、また地方も八支部(鑛業所在地)を強化して專任支部長、主事を置き支部事務を取扱はしめる

▲企畫室次長松本淸次、同旗野興四郞▲總務部次長川名洋次、庶務課長島野盛文、文書課長越智佐平守(內定)經理課長藤本淸助、勞務課長山本龍男▲業務部次長川野豐太郞、第一課長中村兵吉▲資材部次長渡邊幸義、第一課長(未定)第二課長山之口百枝、第三課長齋藤久吉▲第一技術部次長中勤、第一課長新島武三郞、第二課長(未定)第三課長柿原德次▲第二技術部次長杉山一男、第一課長鈴木文五郞、第二課長前山良一、第三課長中村彌助

鐵軌統制會 機構を改革

【東京電話】鐵軌統制會では一日より實施の行政簡素化に伴ひ事務局ならびに地方支部の機構改革を斷行して本格的な統制運營を行ふこととなり、二日その機構および人事を發表したが、今回の改正の重點は五部制の事務局を擴

鹽化亞鉛
鹽化カルシウム
酸性白土
ベントナイト
バムウリ鹽類
工業藥品商
釜山府大橋通二ノ元
日東商會
電話三五二一番
振替釜山三七二三

各地大引一覽(三日後場)

朝鮮取 短期

銘柄	大引	高値	安値
朝新	―	二一・五	二一・五
東新	八四・四	八四・七	八四・二
大新	―	―	―
鐘新	七六・八	七七・五	七六・五
高周波	七〇・二	七一・五	七〇・五
鐘紡	―	―	―
三重新	―	―	―
岩村	―	―	―
滿業新	―	三〇・五	三〇・〇
北紙	―	―	―

大引 五・〇一分

大株 短期

銘柄	大引	高値	安値
大新	四五・一	四五・〇	四四・九
鐘新	七六・六	七七・五	七六・四
鐘紡	一二八・八	一二八・六	一二八・六
東紡	一四六・四	一四七・二	一四六・五
日石	七七・六	七八・四	七七・〇
日立	八四・四	八四・七	八四・四
東新	八四・八	八四・九	八四・六
帝人新	六九・四	七〇・四	六八・六
郵船	九六・六	九七・二	九六・六
商船	八七・七	八七・九	八七・七
三重工	九六・五	九六・六	九六・五
神戸鋼	八四・七	八四・七	八四・五

大引 三・五五分

東株 短期

銘柄	大引	高値	安値
東新	八四・七	八四・九	八四・五
郵船新	八五・五	八五・七	八五・五
三菱重	九六・八	九七・三	九六・八
鐘新	七六・七	七七・七	七六・五
帝人新	六九・八	七〇・九	六九・〇
日立	八四・三	八四・八	八四・一
大新	四五・五	四五・五	四五・三
鋼管	七一・九	七二・三	七一・九
日石	七七・九	七八・八	七七・五

大引 一・四〇分

隨想錄

家老の家に生れると馬鹿でも家老になれた封建時代の制度には、改めねばならぬ點が多かつたが、今は、學ぶべきところはあつたと思ふ▲當時の士分には目見得以上と目見得以下があつて目見得以下の侍は殿樣に逢ふと直ちに草履なり下駄なりを脫いでしまはねばならなかつたし、それ以下の足輕などは殿樣の居ない方に向いて土下座をした▲非常に人格を無視したやり方だと非難があると思ふが、社會的な秩序と武士としての規律は、これによつて保たれてゐたと見られぬことはない。しかも、この訓練によつて武士は君の馬前に死ぬを榮譽とするの精神を養ひ得たのでもある▲殿樣の前で履物を脫ぎ、足袋の裏を汚した目見得以下の侍も、忠勤を勵み、または用ふべき人材と認められると、目見得以上になれた。これは將來への夢を持たせたことになつて、一つの組織を常に新らしくして働くのに役立つた▲いろいろと形は變つて來たが今日もなほ秩序と規律は美しく保たれて、日本といふ國柄のよさを世界から羨望され、これによつて亞細亞全民族を導くの資格として、ある▲履物を脫いで、足袋の裏を汚したくないのは誰もが持つ氣持ちであらう。だが、それを不平にいふのと、履物がなくてもいゝ身分にならうとして刻苦精勵するのとの相違で人の將來は決定づけられる▲卽ち謙讓をしたり、他を批判したりする暇があつたら、默つて自ら修めるべきであつて、この道もまた"皇道"に卽するものである。――敢てこの一篇を、皇道修鍊院で鍛へられんとする人々に贈るとしたい。

京の歌壇 吉井勇選

大邱 川本重忠子
靜かなる夜半に讀みたる啄木の歌など思ふ眠られぬまま

京城 成田博子
軍隊のくらしに馴れてか日にやけし夫の笑顏も安らけく見ゆ
茸狩りに來にしはここらあたりかと住宅街の道辿りつつ思ふ
松風の音のみなりしここもまた住宅街と變りてゐるも

同 楊京一郞
はらからの血汐をもて染めし南方の地圖はかしこし仰ぎ見るべし
このあたり今も激しき戰はつづけあらむと吾子に示すも

【締切】二月廿日(土)締切▲官製ハガキに一人一枚三首限り

文藝への總督賞制度 (5)
大いなる拍車
兪鎭午

かねてから內々噂のあつた文藝に對する總督賞授與の問題が愈よ本極りとなり、去る一月廿七日を以て正式に要綱の發表をみた。文藝作品に對して、公の權威を以て授賞をするといふことは、內地においても(外國のことは兎も角として)未だ例をみないところであり、それだけに私は當局者が今回示してくれた理解と熱意に對して、先づ滿腔の敬意を表するものである。

授賞對象の範圍は、半島在住者の作品といふことであるから、その趣旨は健全なる國民的な文藝作品を表彰すると共に、益々旺下の急務とされてゐる國語の常用を促進せんとするものであらう。朝鮮における國語の文學は、少數作家の例外を除けば、必ずしも未だ歷史の古いものとはいへないが、それ故に却つて、今回の授賞決定は將來におけるその飛躍的發展に大いなる拍車を加へるものであるといへる。

美術や音樂などに對しては、從來とても屢々有力な保護や援助が當局から與へられてゐたに拘らず、ひとり文藝に對しては未だその恩のなかつたのは何故であらうか。思ふに文藝は他の何れの藝術よりも、作者の思想傾向と密接なる關係を有し、そして文藝作家たちの思想傾向は、從來必ずしも推奬すべからざるものであつたが故に、そのものするところの作品も、必ずしも國家の要望に副ふものではなかつたに由るものではなかつたらうか。かうみてくると今回の總督賞決定の發表は、朝鮮の文藝にとつて誠に重大な意義を持つものといへる。卽ち國家は、今や文藝作家を異端視することを止めて、反對に大きな期待をかけるやうになつたのである。これを機會に、作家たちに對し、更に一段の自省自肅が要請せられる所以である

しかし健全な國民文學といふのは、決して安つぽい迎合的な文學と意義を同じくするものではない。最高の藝術的效果こそ、最大の宣傳的效用を發揮し得るものであるといふことを忘れてはならぬ。讀者の寄りつかない文學、時代の溫過なき概念の文學、直譯移入の如きは、よき國民文學とは凡そ縁遠い存在である。作家も、授賞詮衡に當る責任者も、共々にこのことを心しておくべきであると思ふ(筆者は朝鮮文人協會常任幹事)

不連續線
大學校

女學生が何かしやべりながら歩いてゐる。私は、ふと聞き耳をたてた。『ね、日本に大學校が幾つある』『さあ。帝國大學だけでも隨分あるし、それに早稻田大學、明治大學、商科大學、數へ切れんわ』『それは大學でせう。私の聞くのは大學校よ』『大學と違ふの』『違ふわ。東京女子大學校、日本女子大學校、それから陸軍大學校と海軍大學校の四つよ』

藝術部門代表
先づ鍊成參加

皇道修鍊院の發足と共に、いよいよ國民鍊成の急務が叫ばれるに至つた折柄、三日午後一時から朝鮮神宮鍊成道場で行はれた國民總力朝鮮聯盟主催の藝術部門關係者鍊成會に參加したのは次の十團體の代表卅四名で、ほかに聯盟實踐部から一名參加した

▲朝鮮文人協會(金村龍濟、李無影、蔡萬植、平沼文甫、鄭飛石)▲國民詩歌聯盟(道久良、趙宇植)▲朝鮮川柳協會(久保花門、森田名人)▲朝鮮美術家協會(加藤小林人、濱口良光、遠田運雄)▲朝鮮寫眞美術協會(中尾龍作、九里吉秀、淵上士龍)▲朝鮮音樂協會(平間文壽)▲朝鮮報道寫眞協會(淸水重雄、井形田春天)▲朝鮮演劇文化協會(志摩貞、李曙鄕、元村隔田、朴昌煥)朝鮮映畫配給社(岡田順一、野崎眞三、茂原隆三、山本秀嗣、中山東世吉、小山秀之、柴山宰、鳴井吉醇、野々村康平、小原昌文)▲朝鮮映畫製作會社(池浦南洋、市村郁郎)▲聯盟宣傳部(芳村香道、山田鐵雄)

文化だより

◇横田達之氏(朝鮮映畫製作會社製作部技術顧問)二日來城、半島ホテルへ

決戰日本の新體制!!
戰力增强―生產確保
貯蓄强化―證券投資
京城府明治町二
秋田證券
電話本局②五一五五代表

OCI
活性炭素
脫色 脫臭 精製用
品質優良
社香武株式業工學化阪大

第九期貸借對照表 (昭和十七年十二月卅一日現在)
九一精米株式會社
[illegible]

貸借對照表 (昭和十七年十二月三十一日現在)
原州林產株式會社
[illegible]

第貳期決算公告 (昭和十七年十一月三十日現在)
朝鮮製紙原料株式會社
[illegible]

第十二期決算公告 (昭和十七年十一月三十日現在)
昭和十八年二月 日
合成鑛業株式會社
[illegible]

第八期貸借對照表 (昭和十七年十二月卅一日現在)
朝鮮精米株式會社
[illegible]

先づ神に感謝、増産祈念
來る十七日・祈年祭の行事

五穀豊穣、國家安泰を祈らせ給ふ宮中の御儀祈年祭の二月十七日は、一般においてもそれ〴〵神社、神祠で盛かな祭事が執行されることゝなつてゐるが、本祭儀の眞意がまだ民衆に充分徹底せずしかも増産祈念の上に忘れてはならない大切な祭であるところから國民總力京畿道聯盟では當日の十七日を期し祈年祭の意義を深めてこれを現下の増産運動に結びつけるため學校、農村、漁村、鑛山、勞務者各部聯盟に宛て次のやうな實踐事項を通達、祈年祭行事の滲透を深めることゝなつた

二月十七日は各戸毎に國旗掲揚、神棚を奉祀して増産祈念を行ふ、學校では訓話を行ひ工場、鑛山では増産決意を誓ふ行事を行ふと、また聯盟員は神社神祠の祈年祭に參加して祭事を盛んにすること、また農村方面は殊に同祭儀に多數參列して部落代表は穀を神前に供へてその御下げ渡しを乞ひ、その穀を『神より授かりしもの』として感謝し、また種籾を個人または部落別に神前へ供へてこれを春の播種の中に混入『神より授かりし種』として感激の中に増産の決意を固める

拓土に嬉しい春
何んと押寄せたぞ〝花嫁候補〟
縁結びに本府汗だく

滿洲國で食糧増産のため力強い鍬を揮ふ半島からの集團開拓民は年年増えてゆくが、そのよき配偶者をその土の戰士に送ることは最も切實な事柄だけに總督府でも深い關心を寄せてその斡旋につとめてゐるが、その念が通じて今年も慶北の二百廿七名を皮切りに慶南、全北、忠南の各道から合計三百八十四名の開拓民花嫁候補が殺到し本府では〝これは これは〟とその縁結びの嬉しい仲人役に忙殺されてゐる、花嫁候補者たちの入植希望地は、開拓民の出身道の關係から牡丹江省の百四十一名をはじめ北安省百卅二名、間島省八十七名などである

このやうに花嫁志願が激増したのは昨秋十一月本府司政局外務課が中心になつて全鮮各道の女子青年指導者を開拓民の現地に派遣して、土と闘ふ涙ぐましき生活ぶりを目のあたりに見せたことが若き女性を感激せしめ大地に注ぐ氣持ちが湧き上つた結果であるとみられるが、今日までも花嫁希望があつても渡滿その他の斡旋について道當局の熱意が足りず折角希望を申出ても實を結ばなかつた例が少くなかつた、そこで今年は各道でまとめたこの花嫁候補斡旋について各道に責任をもたせることにしたもので、これは集團開拓民を定着させる上にも効果があるものと期待してゐる

貨物輸送に馬力
國鐵が〝戰時型車輛〟を製作

【東京電話】國鐵では戰時緊急物資の輸送完遂を期するため從來の旅客中心の陸運行政から貨物中心へと大轉換をなし、貨物輸送力増強のため車輛とくに機關車および貨車を大量に製作するとゝもに現存車輛を改造し、これを戰時輸送に適應する戰時型車輛を設計することゝなり、三日の衆議院委員會においても八田鐵相はこの計畫を明らかにしたがこの車輛の戰時型設計はすでに國鐵技術陣を總動員して研究試作を終り、來る八、九、十の三日間本省に開かれる打合會で關係車輛會社代表と最後研究のうへ實施の運びとなつてゐる、戰時型車輛の特徴をあげると左の通り

◇……機關車の戰時設計　現在のデー五一型機關車を改造して機關、設備を簡易化して資材、人員の節約をはかり不必要な備品裝置を廢止するとゝもに炭水車を特殊構造としてその重量を局限する、これにより一輛當り銅一千九百キロ、鉛一千四十キロ普通鋼材一千四百キロを節約することゝなる

◇……電氣車輛の戰時設計　電氣車輛は銅材の節約が重點で之にはその代用たるアルミ化を計畫し、技術的困難を克服してその試作に成功したがこれにより機關車を簡易化して全鮮使用銅量のイーエフ一二型機關車に例をとれば六一%の節約が出來る

◇……貨車の戰時設計　機關車と同様製作の簡易化により資材、勞力を極度に節約すると同時に自重の輕減、車長の短縮などによつて輸送力を増大することを主眼とし新型の三十トン積三軸無蓋車は十五トン積無蓋車より鋼、鋼材四七%、銅八七、五%、鉛六九、三%の節約になる

◇……現在車輛の活用　在來の貨車に二トンの増積を行つて輸送増強をはかり十トン積無蓋車を十二トン、十五トン積を十七トンにそれ〴〵増積した ある

◇……車輛の改造　石炭などの輸送用には積載量を從來より二トン増加するとゝもに十七トン積無蓋車は二軸を三軸貨車に改め石炭積載量十三トンを増加し三十トン積とする

◇……客車を貨車に改造　中型客車を荷重二十トン乃至二十五トンの貨車とする、特殊車を工員通勤用客車に改造、寢台車、食堂車、荷物車などを工員通勤用客車に改造する

第二回殖産債券 千五百萬圓發行

殖銀では昨年二月發行の第一回朝鮮殖産債券の借換へに充當のため、三日第二回朝鮮殖産債券一千五百萬圓を發行した、額面種類は一千圓、五千圓、一萬圓の三種で割引歩合は日歩八厘二毛五糸、發行價格は額面通りだが、拂込額は百圓につき九十六圓九十八錢五厘の割合で償還期限は十九年二月三日となつてゐる、なほ引受先は山一、勸本、野村、小池、日本勸業、川島屋、日興、共同の八證券會社である

〝鯖〟の大漁

【大邱】昨日慶北に鯖の大群の朗報がもたらされた 去る廿九日迎日灣から浦項岸に亙つて鯖の大漁あり慶北漁業組合聯合會では各漁業組織をあげて漁獲に全力を注いでゐるが一日までの總漁獲は何んと四十萬貫に達し一時漁不足で悩んだ慶北道民のお膳はこの鯖の大漁で賑ふであらう、なほ一日までの漁獲した四十萬貫を價格（公定）に換算すれば一貫一圓廿錢にして總額實に四十八萬圓である

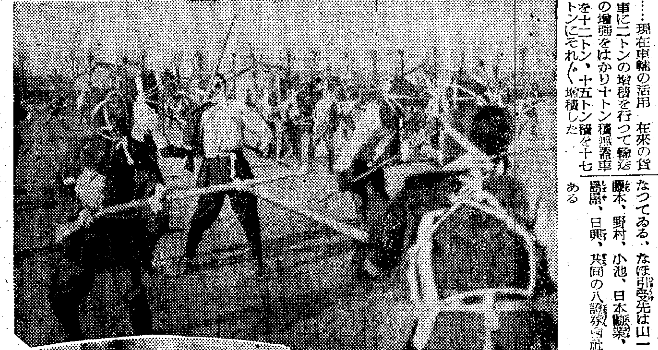

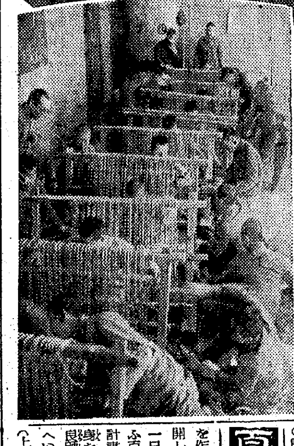

教材には『水戸學』
體錬は『海軍體操』
皇道錬成の道

三月一日から道義朝鮮めざして逞しい錬成の巨歩をふみ出すことになつた、半島官民の徹底的錬成に關して、總督府ではこれが課程に對し慎重な態度で臨んでゐるが、錬成課程のうち體錬部門の徹底には〝海軍體操〟を、また日本精神錬磨、古典講習には水戸學及び支那の〝大學〟などが掲げられてゐる、體操のうちにはラジオ體操をはじめ〝やまとばたらき〟その他運動も多く各自一長一短があるが〝海軍體操〟こそは今次大東亞戰爭で世界を震駭せしめてゐる皇國海軍が、その日常訓練の基礎體育のため創作、錬磨の努力と勝利の精華とをよく生み出した獨得のもので、總督府では目下明治神宮國民錬成冬季スキー大會に朝鮮代表錬成隊長として内地に出張中の錬成課[illegible]に訓電、霞ケ浦航空學校の〝海軍體操〟を見學、研究せしめてをり、同囑託は歸任後、その體驗に基き全鮮各地に普及指導するはずである、また日本精神把握、日本的世界觀の究明體得に關する課程については錬成、體修兩課の間で研究協議を進めてをり、水戸學としては〝弘道館記述〟を採りあげて講習教材として研究に着手した

岡山縣の半島青年
作る皇軍の素地
いよ〳〵四月から軍事教練

【岡山電話】記念すべき昭和十九年度からの徴兵制度實施を控へて協和會岡山縣支部では昨秋縣下在住の半島同胞の要望に應へてすでに短期間の壯丁錬成會を開催したが、いよ〳〵今春四月からは縣下各警察署單位に本格的に軍事基礎訓練を實施することゝなつたのでこれが徴兵制度の實施のため來る八日から三日間岡山、津山、倉敷の縣下三ケ所に協和會幹部講習會を開催、各會場とも約二百名宛の半島同胞が出席、徴兵實施の準備戸籍整理、勤務報國隊の結成など縣下在住半島同胞の決戰體制確立について協議することになつて

ケ月一回實施の豫定であるが、縣下在住の半島同胞は早くも帝國の新干城になる日の感激に張切つてゐる

熊本でも錬成會

【熊本電話】半島徴兵令施行に備へて熊本縣下在住徴兵適齢半島青年五十名に對し、天晴れ皇軍の一員としての素地を與へる熊本縣協和會主催第一回半島青年錬成會發會式が來る四日午後一時から熊本縣阿蘇郡内ノ牧町々營溫泉において行ふが、當日は厚生省から大久保主事、内務省から井手囑託が參加するほか師團兵務部、縣警察部から關係官が出席し全員同町に宿泊同日から七日まで三日間錬成を受けるはず

子寶温のキメ
産めよ殖やせよ
△子供の出來ぬ方
△病弱又は小柄な方
△流産し易い方
知つて置かねばならぬ婚前の知識と夫婦の秘訣
成功者の喜びの聲と詳細書無料で進呈
淺井國
奈良縣生駒郡朝山

兵農一如へ勵む
平壤師範生の錬成

【平壤】『兵農一如』これからの皇民の行くべき道は此處にあると、平壤師範では高田校長の陣頭指揮で一月廿日の三學期始めから全校生徒七百餘名が銃劍道に、叺織に兵農一如實踐體に徹せんものと寒氣ももののかは若人の血を沸らせてゐる、銃劍道は國土防衛的錬成と稱し、銃劍道訓に銃道による訓練および徒歩訓練の二科目に分ち毎週火、木、土の三日間午前九時半から朝食後一時間に亙り一突必殺の木銃をくり出すのだ、一方徒歩訓練では行程十粁を『がんばり錬成』と稱して下級生に錬成生の四百名が參加、凍つた道を『エッサ、エッサ』走り廻る、かくて鍛錬された肉體をもつた生徒一同は學園を出ると職場に據へて生産擴充運動に乘り出し『應本的錬成』と稱へて叺織一萬枚を目標に同校工作科で百台の叺織機を作製、また一萬枚分を作り二月一日から叺生産戰を展開した、二月一日から五十日間は一日生産二百枚、四月下旬から而ふ百廿日間に殘餘の七千枚の生産計畫を樹てたが生徒一同は戰々兢々敢を文字通り實踐、兵農一如こそ良師の道だと師弟同行錬成の道へいそしんでゐる【寫眞＝銃劍術（上）と叺織に勵む平壤師範生】

夏川茶舖

〝大戰果〟に感激
海軍協會へ一萬圓を寄附

【元山電話】敵戰艦等七隻を屠つた今回のレンネル島沖の海戰の戰果に感激した元山府春日町佐々木準三郎氏は去る一日直ちに海軍協會元山府分會を訪れ、一萬圓の寄附を申出た

日本恐るべし
米紙、レンネル沖海戰を論評

【ブエノスアイレス二日同盟】ニューヨーク來電によれば、ニューヨーク・タイムス紙は二日の紙上に社説を掲げ、レンネル島沖の海戰につき次の通り論じてゐると傳へられる

未だ米國政府が確認してゐないので、レンネル島沖の海戰に關する日本大本營の戰果發表をわれわれとしては直ちにそのまゝ鵜呑みにするわけにはゆかぬがそれにしても太平洋における脅威が重大なことは今回の日本大本營の發表で明かだ、ドイツは當面第一の敵だが、日本が米國にとつて一番恐るべき敵かも知れない

僞憲兵にご注意

【海州】慶北大邱生れ海州府内南旭町居住の高森虎三＝假名＝（無職（三）は去る二十九日午後八時ごろ海州府内南旭町公設市場において通行中の某氏を捉へ『自分は憲兵だ』と稱しさんざんいやがらせを云つたが、件の某氏こそほんものの警察官『これはくさい』と睨み豚箱へ、高森は長らく滿洲國で自動車の運轉手として働いてゐたもので、その晩泥醉の上の悪戯と辯明したが、府内居住の某々二人とともに憲兵だと自稱し同様手段を弄してゐたもので、そのうち一人は既に海州憲兵隊に檢擧された、海州署では時局柄かくの如き不届きなものは徹底的に膺懲を下す方針であるが、林司法主任は次ぎの如く府民の注意を喚起した

時局柄いやしくも皇軍將兵の名をかたるやうな不届き者は絶對に許されない、若し見馴れない者が憲兵とか、又は警官だと自稱するやうなことがあれば名刺を貰つて當局に届出て戴きたい

釜鐵の集團檢診

釜鐵局では全鮮他局に魁け昨年十二月十七日より四日間、現業青少年局員に對し集團檢診を實施し、その結果に基き虚弱者に對し療養指導又は要休養者を馬山鐵道保養所に入所せしむる等局員の保健につき積極的に乘り出してゐる、今回ツベルクリン反應陰性者に對しB・C・G豫防注射を實施することになりこれが實施打合のため馬山所長渡邊博士を九大に派遣中の處三日歸釜し愈よ五日より之等該當者に對しこれが注射を實施することになつた

武道大會

平壤府教育會では來る十一日午後一時から武徳殿において武道大會を擧行する、種類は劍道、柔道、銃劍道の三種目で府内初等學校男子教員二百五十名が參加、紅白、模範試合を行ふ、なほこれに伴つて女教員の薙刀講習會をも別途開催すべく準備中である

特種 話題

☆……最近アメリカの或る映畫會社が、元ソ聯駐剳米大使デーヴィースの日記を主題とした映畫を計畫してゐるが、同映畫は歐洲の外交界を背景としたもの

☆……その中にいろいろ有名な現代の人物が出て來るが、何とチャーチルもその中に登場する、このチャーチルの役は某辯護士によつて演ぜられることになつてゐる

☆……ところが、この男がまた驚くべき程チャーチルの南瓜顔に似てゐて、米國では專らチャーチルと双生兒であると大評判

☆……英國でもこのチャーチルによく似た男が評判となり、諸新聞も彼の寫眞をかゝげてゐるがこの辯護士は一日十六本も葉巻を喫ふといはれるチャーチルほどには葉巻が好きではないのでこのところ一生懸命葉巻のみの眞似をしてゐるとか―

空の防人を訪ねて【四】

寫眞＝激烈、膚を刺すなかに默々空を護る監視員＝村井特派員撮影

『ウハヽ……一寸哨舍の外で立小便したら、凄い風に煽られて小便が大地にとゞかぬうちにみんな飛沫になつて霧消しちやつた、實に面白い――』

……哨舍に　飛び込んだ一人が、新發見をした顔つきで告げると、哨員たちはどつと笑ひに崩れた、こゝの監視哨は氣象觀測もやつてゐるのだ

▲風向（北東）▲風速（烈風二六米）▲視程（〇〇粁）▲雲高（一、〇〇〇米）▲雲量（〇〇）

なるほど風に向つて立小便をすれば小便が霧になつて散るのも當然だ、風速廿六米もあれば、下界の村落では農作物に大被害があり、都會地なら屋根や看板の衝突は吹き飛ばされて大騒動を演ずるところだもの、その烈風寒氣に挑み敢然と對空監視を續ける監視哨員の姿をこの六角室の哨舍の展望窓から見てゐると自づと頭が下がつてくる、軍隊生活に經驗のある者なら誰でもが歩哨の苦勞の辛さを知つてゐる、しかも身體の全感覺を集ふ寒さのため十五分間の立哨交替だといへば、その勵みぶりがどんなに厳しく辛いものかはよく判るであらう、立哨してゐる時の緊張さに比較べ、こゝでは哨舍の休憩時間がまたどんなに無聊であり、何一つ慰めてくれるもののないのが淋しいかがよく想像出來るのである、哨員たちが交々語る苦勞の言葉をこゝに綜合して綴へよう

……御覽の　通りの骨も凍る厳しい寒さです

寒暖計が零下四十二度迄で下つたことがありますが、それ以上の寒さになるとこゝの寒暖計は馬鹿になつて水銀柱は縮んで寒暖計の役目は果してくれません、零下卅度を越しての寒さはそれが四十度になつても別に變りはありません、唯この烈風さへ吹いてくれなかつたらたとひ零下五十度にならうとも平氣なんですが、強風には全く氣が狂ひさうになつてしまひます、もつと困るのは飲料水です、こゝは山頂のため水がありません、こゝから約五十米ほど下つたところにチョロ〳〵と湧き出る水がありますが、雪を踏み氷を割つて險しい難路を二人がかりで石油の空罐に擔いで運ぶのですがこれはまさに地獄への往來みたいなものです、強風に煽られて石油罐の水はほとんど吹き散らされ霧消するのと凍りつくのでこゝまで運んで來たときにはやつと罐の底に一杯程度しか殘りません、水がどんなに大切で有難いか、戰地の兵隊さん同樣に私達にはしみ〴〵と感じられます

寒暖計も役立たず
地獄の往來・水汲みの勞苦

……控へに　なつて休憩の時間は監視さんが指導役で敵機の種類とか機種の確認についていろ〳〵と圖解による學科をして貰ふのですが、ここには航空に關する專門の教科書や參考書が欲しいのが不便です、飛んでゐる飛行機は高度と方向の位置によつて機種の判定がなか〳〵むづかしいのです、從つて勤務に直接關係する問題ですから、この專門參考書がたくさん欲しいのです、萬一判定を誤つたなら――といふ自責の念に驅られてこれが惱みの種です、參考書でもたくさんあつたら、休憩時間の淋しさも無聊もなくなるでせう、救急藥の備へつけも欲しいものです、或る時寒さのため一人の哨員が腹痛を起して苦しみましたが、部落へ下山することも出來ず、まして醫者を迎へることも出來ず、手當の藥もなく困り抜きました、この哨舍の壁はコンクリート造りで二尺餘もありますが嚴寒に見舞はれるこの頃の夜假睡してゐても何處からか隙間風が吹き込んで來ます、毛布にくるまつて寢てゐても毛布の隙にはきまつて霜が吹き込んで一寸近くも積るのは普通です、山が荒れて非番哨員が下山することが出來ない時はこの哨舍で皆んなが抱き合つて夜を明かすのですが、何しろ狭いのでストーブに寄りつけぬ者は二、三分間で骨の心まで凍る寒さを味はふのです、防寒裝具に就てはお互が創意工夫してゐます、大抵のボソン（朝鮮足袋）に綿を一杯つめて唐辛子を入れ、髪の毛を入れたものを穿いてゐます、官給の防寒靴も既に五年近く使用してゐて隨分破れたのを修理してゐます、外套は既にボロ〳〵でこれも綴り合はせで我慢してゐます

……聞く者　そして見るもの總てが遊びがたいへ不自由と不便に敢然として何等不平の色も見せず任務を遂行してゐるこの防空第一線に立つ戰士の言葉は誰彼語の無い訴へである、都會の灯に飽食暖衣する者にこの勞苦の片影でも味はせてやりたい體驗に搏たれるのである、と、山頂の〇〇監視哨の勤務が苛烈な自然の試錬と戰ふ勞苦は嚴冬のみではない、寒氣に堪へる積極さをもつてゐるだけに夏も夜になるとストーブを焚かなければ假眠出來ない寒さに襲はれるのである、こゝでは一年中ストーブが焚かれ外套を外すことが出來ないのである、六月から眞夏の八月にかけては山裾から湧じい濃霧が吹きあげて全身はズブ濡れになる、靈な足許に響くのだといふ、それも夏になると下界に咲かぬ物珍しい高山植物が一齊に咲くと荒涼を極めたこの山が一齊にお花畑に變る嬉しさはこゝに勤務する者のみが知る喜びだといふ『この山頂から一日一日と山裾にかけ部落から萌黄になり綠を求めて春が判ります、それと反對に秋はこの監視哨の足許から段々と下界に向つて紅葉して行きます春と夏を一番晩く感じ秋と冬に一番早く感じ鮮はれるこの監視哨です』

……高山植　物の石楠花の葉を摘んで作つたのだといふ香り高い番茶をいれて貰ひ面白い季節の話題に興をそゝられた、何か希望意見は無いかとたづねると哨員たちは暫く口をつぐんだが

『敵機の爆音聽取にこゝに張つてある電線が風のため騒音を呼んで困ります、二、三十米も地下に埋めて貰つたらいゝです、それと航空の參考書が欲しいものです、そして皆様が神宮、神社に詣でられたとき、私達が無事任務を果せるよう神の加護を受けるやう併せて祈願して頂けたならと思ひます』

譲り合ふやうに一人の哨員が控へ目に語つた、誰がつくつたか『防空監視隊の唄』と題して三節の歌を紙片に書きつけ壁に貼りつけてある

神國日本知らないか開闢以來のこの聖地我等は日本男兒だぞ國土防衛引受けた來るなら來て見ろ赤トンボ、防空監視は鐵壁だ

凛しき空の防人の決意である、私は隊員と熱い握手を交し激勵を辭して夜は熊やヌクテ、猪が襲ふといふこの監視哨に別れを告げて日暮近く谷底の部落に下つて行つたのだつた【北鮮〇〇監視哨にて村岡特派員】

尊き陸の苦闘を知れ

『枕を高くする』百十萬府民の安かな日常も、部隊の奮闘が蓄積されこれら防人の尊い犠牲心と勇敢な敢闘心によつて支へられてゐる嚴粛な事實に襟を正さなければならない、肝に銘ぜよと再度府民に呼掛けたい　京城府防衛部長　千田専平

頭ハッキリ
人間の勝敗を決するものは頭といふ最高指揮官の能力である。近代病で頭がボケ、モーローとして頭痛、のぼせ、不眠、焦燥、憂鬱、不安恐怖の人は先づノーシンを試みて芯から頭をヘッキリさせる必要がある。
文獻進呈　島影博士の說明書進呈中です。すぐ葉書で申込まれよ。とにかく一服して下さい。
新明腦劑 ノーシン

肩こり、頭痛……に悩む女性へ！
チョッとしてもすぐ、肩がこつたり、頭痛がしたり、冷えたり、疲れやすく、絶えず悩んでゐる女性が多數にありますが、その原因は主として卵巣機能障碍か、婦人更年期障碍です。
(い)ま評判の新女性ホルモン『ギナンカプセル』とは、若い動物の體内から抽出した天然純粹の卵胞ホルモンを注射でなく、内服藥に成功したものです。本劑を婦人更年期障碍、或は卵巣機能障碍が原因で右のやうな症狀のある女性が服みつゞけると、先づ全身の新陳代謝がさかんとなり、血行血色が良化され、それにつれて、肩こり、頭痛、冷え、疲れを忘れるばかりか……
(毎)月の生理も順調となり、さらにお化粧ののりがちがひ、顔からからだ全體が生地から艶々と潤ひ、になり、氣分までが爽朗と明かになるので、ギナンカプセルを愛用した若い女性は勿論、中年から中年すぎの奥様、お年寄りまでが大へんなお喜びで、今まま各方面でさかんな賣行きを示してゐます。
【價格】一ケ月分 五圓　三ケ月分 十三圓
各地の藥店、デパート藥品部にあります。類似品あり、ギナンカプセルと御指名下さるやう（ギナンカプセル詳細說明書は販賣元より進呈）
東京市日本橋區本町三ノ一 販賣元 友田合資會社
G 1206

ハマグチペン
發賣元

歴史ト傳統ノ切味　在庫品豊富
菊一文字謹製軍刀
カタログ郵券十錢要
京都伏見 桃山御陵道 伏見小鍛冶 菊一文字

ぜん息・神經痛に
血液が濁り循環が惡く、毒素が關節や淋巴腺に結滯すると神經痛が起る。喘息も咽喉の神經障碍から發病するので原因は同じです。本劑は
血液の大掃除
をして毒素を分解し體外に排泄するので神經痛の痛みや痰きもよくなるし、喘息のたん咳ゼーゼーが樂になり發作を豫防しつゝ全快に導く。
イマヅミン
價格 二週間分 二圓五〇　六日分 一圓〇〇
大阪市・大仁本町 今津化學研究所

父源次儀療養中の處養生不相叶二月二日午後九時四十分死去仕候間生前中の御厚誼を拜謝し此段御通知申上候
追而葬儀は二月四日午後三時より自宅に於て相營み可申候
昭和十八年二月二日
京城府[illegible]
嗣子 田原宏

仕事に生氣を
寒さの此頃！
内から活力を充たす仁丹
それは過勞を消すから
胃腸に底力つき體力を増すから
慰問に 仁丹
職場要藥

内科・胃腸病・腦神經科
北島醫院
京城本町四丁目一五五 電話本局②三一七四番

ゐのくち式ポンプ
送風機・ブロワー・壓縮機
冷凍機・濾過機・工作機械
桂原製作所 京城出張所
京城長谷川町50 電話本局②1453
本社・東京 工場 羽田・川崎・富山 中支・スマトラ

結核性疾患
財團法人理化學研究所創製のビタミンB2複合體製劑なり。牛肝臓・米糠・蠶の蛹より抽出の濃厚體（一錠〇・三瓦）にして蛋白質完全游離の消化吸收良好なるB2複合體なれば、最も効力を發揮し得る狀態にあり。推奨す。
一〇〇錠 二・五〇　三〇〇錠 七・〇〇　九〇〇錠 二〇・〇〇
販賣元 東京大阪 株式會社 玉置商店
販賣元 京城 朝鮮玉置商店株式會社
理研 ビタス錠

第拾期決算公告

昭和十七年十二月三十一日現在　貸借對照表（圓）

科目	金額
（借方）	
未拂込資本金	[illegible]
[illegible]	[illegible]
合計	[illegible]
（貸方）	
資本金	[illegible]
法定積立金	[illegible]
別途積立金	[illegible]
借入金	[illegible]
未拂金	[illegible]
假受金	[illegible]
當期利益金	[illegible]
合計	[illegible]

右之通リ候也
昭和十八年二月
日滿土木株式會社

第一期負債財産表（昭和十七年十二月末日現在）（圓）

科目	金額
[illegible]	[illegible]
合計	[illegible]

京城古市町[illegible]株式會社

技能者養成工募集

日本製鐵株式會社

一、求人者 咸鏡北道清津府日本製鐵株式會社清津製鐵所
一、就業場 同
一、採用人員 數百名
一、採用條件
（イ）昭和十八年三月國民學校高等科卒業又ハ青年學校普通科修了ノ内地人男子
（ロ）昭和十八年四月一日現在年齡滿十四歳以上十七歳未滿ノ國民學校高等科卒業ノ内地人男子
一、待遇條件
（イ）養成期間 二ケ年
（ロ）養成中 寄宿舍設備アル養成所ニ收容日給一圓二十錢支給、食費、制服其他學用品支給
（ハ）養成後 但シ所定ノ學科及實習ヲ修得シタル者ハ工員トシテ採用初月收六十圓以上
一、銓衡方法 [illegible]身體檢査及口頭試問ヲ行ヒ採否決定ス、父兄又ハ保護者同伴ノコト

日	時	場所
二月十九日	午前十時	[illegible]職業紹介所
二月二十日	同	[illegible]職業紹介所
二月二十二日	同	[illegible]職業紹介所
二月二十五日	同	[illegible]職業紹介所
二月二十六日	同	[illegible]職業紹介所
二月二十七日	同	[illegible]職業紹介所
三月一日	同	[illegible]職業紹介所
三月二日	同	[illegible]職業紹介所
三月三日	同	[illegible]職業紹介所
三月四日	同	[illegible]職業紹介所
三月五日	同	[illegible]職業紹介所

一、赴任方法 應募者ニ對シテハ採否及赴任期日ヲ通知シ三月下旬又ハ四月上旬會社係員引率ノ上赴任セシム

咸鏡北道清津府
清津職業紹介所

謹而御會葬御禮申上候
昭和十八年二月二日
子 海老原 肇
シヅ

御會葬御禮申上候
日本木材工業株式會社

御會葬御禮申上候
京城木材商組合

新文化造成へ

總聯の藝術部門錬成會

朝鮮神宮の靈氣籠る朝鮮神宮奉贊殿で三日午後一時から行はれた國民總力朝鮮聯盟三部の藝術部門錬成會は大家錬成部長指導のもとに切り裂かれるやうな寒冷の中に進められた、先づ一同は皆曉に端坐しばし瞑想ののち天岡師匠の指導を組めて息吹きを行へば、正氣を含み邪氣を拂ふ吐く息が白く立ち上つてあらゆる雜念を取り除くかのやうだ、次いで額田宮司が『たゞ神前に手を合せて拜むのみが祭事ではない、祭事とは人間の日常生活のすべてである』と祭政一致の本質を諄々と三十分間にわたつて說く、更に一同は大家部長の先唱で朗々と大祓詞を高唱、次いで大屋部長は日本精神の實體及び日本的世界觀を古典より引例して 日本精神とは神ながらの道即ち天地の皇道につゞく大道であると三時間にわたつて說けば"明日の文化"を擔ふ一同の顏は明るく輝いて、激勵と感激を講示し、同六時過ぎ意義ある錬成會の幕を閉ぢた、以下は本日の出席者朝鮮文人協會の金村龍濟氏の感想

藝術とは文化の至高美であり、新しい文化を造成する上には清淨な肉體と精神を持たなければなりません、汚れた俗念が混つては藝術の最高を極めることは出來ません、この意味から各藝術部門を擔ふ人々の身心錬成が必要でありましたが、本日の意義深い錬成會で眞に身體も精神も清められたやうな爽快な氣持です

我等は在鄕軍人なり
……いざ鍛へん、召さるゝ日迄……

朝まだき颯々の寒威もものかはと早起會を實施、ひたすら修養錬成の實を擧げてゐる一隊―龍山驛道局員よりなる在鄕軍人鐵道第三分會では鮮中尉以下の全會員は去る一月廿一日から十五日間に亙つて毎日午前七時に京城鐵道局事務所前に集合、國民儀禮、軍人に賜つた勅諭を奉讀、それより寒風の中に溌剌と體操を行つたのち、附近を駈足して同八時に解散してゐる

不正度量衡器へ斷

二重鬪の取締り峻嚴化

買溜め、買漁りに峻嚴な反省が求められる際京城府では度量衡の不正や違反を犯す二重の鬪行爲で銃後を亂す不正商人に斷乎鐵槌を下すことにした、府では舊臘十八日から廿八日まで實施された年末計量取締成績によると

總取締件數三千六百四十四件の中不正件數は七百十件といふ多數で、不正衡器は石炭、薪炭類の九七件を筆頭に穀類七六件、粉類、麵類の三七件、果物、野菜類の五三件、その他酒、醬油味噌、漬物、鹽、砂糖、菓子類肉魚油、織物類等全般的に亙つてをり

府では從來極めて少數の兼任職員で度量衡取締に當つてゐたため急激に膨脹する時局産業事務に忙殺され、とかくこの種取締は等閑に附された感が多かつたが、一部商人中には未だ時局の認識を缺き、當局の取締の手薄に乘じ、不正違反續出するところから新年度から度量衡係の機構を擴大強化し取締りの警備徹底を期するとし、府內各警察署と協力の上違反者には斷乎たる制裁を課し商人道を再建する一方府民の計量思想を是正するため輿論的準備をすゝめてゐる

船員へも慰問文

水曜倶樂部で申合せ

國民各層の人士を網羅してゐる社交團體『水曜倶樂部』京城支部では三日正午から朝鮮ホテルで例會を開催、大東亞戰下膨大な全共榮圈に亘り戰爭遂行上の重要物資や民需物資の運搬補給にあらゆる困難と闘ひながら日夜を分たず獻身してゐる船員たちに心から激勵を捧げ、懇ろな慰問をしませうと會員が慰問文を贈ることを決議、各會員が一人宛少くとも十通以上を取纏めて十七日の例會までに倶樂部に持ち集り、朝鮮海事協會に送付、同協會からそれぞれ各地の船員宛發送することになつた、差出人は一般人は元より學生、生徒、工員、子供でもよく、內容は日夜海闘の重任を果してゐる、海の戰士の勞苦を心から慰める感謝文で特に防諜上の注意を拂ふことが大切である、誌面は日本風の卷紙がもつともよいが、その他でも構はない、宛名はたゞ『海員戰士の方へ』と書けばよい

あゝ軍國の妻

南方各地戰線において米英撃滅へ血みどろの決鬪を續けてゐる皇軍勇士の陰には天晴れ大和撫子の健たる銃後の護りがある、麻川邑內本町三丁目石油販賣業白石一身氏は目下〇〇戰線で活躍中の勇士でこの留守居を守るキミエさん(三)は長男久身君(五)と長女治子さん(三)の二人の幼兒を抱いて出征中の良人を勵ましつつさゝやかにも明るい家庭を築いてゐる銃後の妻の責務を完うしてゐる軍國女性であまり寂のまゝに行かぬ店舖をしつかり守つて敢鬪するキミエさんの努力は近隣の人々を感動せしめてゐるが、今度キミエさんのふだんの苦鬪が報いられて道保安課から奬勵金として與へられた百圓を私するに非ずとして、日常生活の不自由も顧みず、そのまゝ國防獻金に獻げて風邪の身を押して店の仕事に敢鬪してゐる

買漁り絶滅は業者自身から

吳服屋さんの眞劍な討議

業者から買溜、買漁りの絶滅に乘出さう―と京城吳服外賣商業組合では『抱合せ販賣』を中心に三日午後一時から府內曹溪寺で業界の先陣を承つての常會を開き、佐藤組合長以下百名が眞劍な討議をした

一、抱合せ販賣は一品廿圓を十圓に引下げ増積實施前も何等疑りなきことを一般顧客に認識せしめる

一、買漁り防止には業者自身率先して乘出し、物品販賣方法を考究する

三、青年隊員の出席には各店主は自ら陣頭に立つの覺悟をもつて出席を奬勵する

など申合せ『買溜排撃は業者から』と決戰下の意氣を示した【寫眞=京城吳服外賣商業組合の常會】

魚雷だ、爆彈だ、彈丸だ!

南太平洋へ少女の銅貨は突撃

銅貨や眞鍮類はどしどし獻納して敵米英擊滅の魚雷や彈丸としてお役に立てませうと、二日付本紙夕刊で熱心な眞鍮獻納者中村一夫一家の篤行を既報したが、これに感激した京城渼湖國民學校二年生山本金玉さん(八)は二年かかつて蓄めた一錢銅貨で一千枚(十圓)を"どうぞ魚雷の一部として米英をやつつけさせて下さい"と三日本社へ獻納方を寄託した【寫眞=金玉さんと二千枚の銅貨】

これも銅貨一千枚

また京城渼湖國民學校六年生安宅善重君(一)は三年がかりで一錢二錢と蓄めた一錢銅貨で一千枚金十圓を、また同六年生松宮光彦君(一)は十錢白銅貨一錢銅貨で金六圓をそれぞれ三日野田校長に連れられて本社を訪れて獻金を寄託した

尊し貧者の一燈

仁川米安町一二二飲行商永眞子さんは大東亞戰爭開戰以來豐かでもない家計をきりつめ貯へてゐた五錢、十錢白銅貨と一錢銅貨とりまぜ八十圓八十四錢を三日仁川警察署を通じ恤兵獻金したが、貧者の一燈として署員達を感激させた

豐田さんの二月分

元町三ノ一四二反物商豐田英一さんは昨年十一月から毎月獻金してゐるが、二月分として、三圓五十錢を三日龍山署へ寄託獻金した

空の防人へ

新設町三一七ノ二二永山榮助氏は三日東大門署に『僅少ですが』と防空監視隊員の慰問に十五圓を寄託した

牛島縮刷版

氏子の赤誠實を結ぶ

九日、吉州神社の遷座祭典

【吉州】紀元二千六百年記念事業として工費十萬圓を投じ三ケ年計畫で工事中の吉州神社奉贊會員郡の氏子らの赤誠漸く實を結んで 名勝蚪岡臨に竣成を遂げ、愈よ來る九日遷座祭典を嚴かに執り行ふことゝなつた、而して御靈代は道廳奉贊會長、松島知事、片山吉州警察署長外數名が五日京城に出張奉戴して八日京城を御出發九日午後三時吉州驛御到着の豫定である

叺王國安城の貫祿

【安城】郡における藁工品の生産は最近二ケ年において驚異的躍進をとげ、昨年度は二百廿萬枚を供出、二ケ年連續で叺獻納の一等賞を獲得、叺安城の名聲をあげたが、本年は旱害に見舞はれ原料不足による生産不振を憂慮されてゐたところ、一月廿九日現在において早くも責任量の四割二分五厘六十八萬枚の出荷を了し、聊かの不安もなく叺王國安城の貫祿を示し二月末までには十割突破の確信を得當局を喜ばしてゐる

古都に新式電話を

【開城】古き歷史に飾られた開城の發展に備へ電話の改善開城局では電話の淨化を圖つて、局では電話事務員達の敢闘精神に努める反面加入者に對しても十分な協調を要望し、これが積極的運動を行つて來たが、電話の根本的改善策は舊式交換台を排して自動式交換台か或は新式に改造された交換台の新設にありと…府勢進展につれ大開城の發展上に及ぼす電話の重要性と輻輳する現狀に鑑み、數年これが實現を當局に陳情、今日まで運動を續けて來たが資材その他の關係上早急の實現は至難と見られてゐる

組織的に蔬菜増産

【清津】府農會では愈よ組織的な蔬菜の増産を五ケ年繼續で計畫して今春より大々的指導に乘出し、府內の空閑地、特に工場用地等の廣大なる空地を利用し大いに活潑たる工場の自給態勢の確立を目論み、今までの內地依存を一擲し年間一千五百萬貫の野菜消費する清津府民の台所の需要を最少限度に確保しようとの計畫であるが、この案でまづ新年度において消費高、四割は確保出來る見込みである

燃料増産の進軍譜

【咸興】燃料備林の造成へ今年から本格的な進軍を敢行……咸南道では十年計畫で今春を期して計畫造林に乘出すことになつたが、毎年四百町步を目標に一戶當りの模範植林を行ひ、全高地區民を造林へ動員する

署長の蓖麻子増産

【春川】蓖麻子増産は郡邑人にしても空地利用によつて立派に果せるやうになつたが、その增収に就いては全く無關心にあるのが一般の共通觀のやうである、しかし中にはかうした立派な模範增産者がある、即ち原州署長中野龍中氏は國民の一人一人の誠意と僅かの注意で立派に國のためになると率先して蓖麻子增産に着眼し、昨年官舍自宅の空地利用は勿論、署構內の空地を徹底的に利用して蓖麻子栽培に當り、自ら細心の注意を拂つて肥培管理に努め、收穫も自らの手によつて行ひ他に範を示した結果、本年一月七日までに三回に亘り官舍自宅からは六升二合、署構內から六升、計一斗二升二合の蓖麻子供出に成功してゐるが、最も事務繁忙の署長の身にして細心の努力によつて斯く盡せる行爲は誠に感激の種に我等に空地栽培增産の良き手本を示してゐる

滿洲開拓へ三百戶

【大邱】慶北道が明年度に送る滿洲の開拓の移民は約三百戶で、これは主に北河省に集團移住させるものである

枇峴に一大種豚場

【枇峴】平北義州郡枇峴面がこれまで牛、豚の飼育に好成績を擧げて來たので同面に一大牧場をつくる大な計畫を樹立、先づ富な畜産家に種豚場を設置することになり、この程畜舍も竣つたので差當りバークシャ種の飼育に努力するが、生れた仔豚は面內の農家に貸付け、農家では産れた仔豚の一頭だけ畜舍に還付して剩餘は飼育者の所有に歸することとなる

巡回映畫班 府內各高女へ

京畿道巡回映畫班では五日第二高女、六日徽文高女、十一日淑明高女へそれぞれ出張してニュース、戰艦敏捷、輸卒隊、母の灯等の教育映畫を映寫する

タオル工業組合從業員の表彰式

朝鮮タオル工業組合では紀元の佳節に午後一時から第二回組合所屬工場從業員の表彰式を東崇町の朝鮮織染工組合內事務所で行ふが被表彰者は二十四名である

小切手僞造滿洲でお繩

竹添町三丁目三四番地炭商崔俊根(二)は去る一月八日夜西小門町一四京城燃料小賣商組合西大門支部事務所の硝子を破つて侵入、小切手二枚に同組合印を押して三千五百圓を記入、銀行から拂出し滿洲方面に逃走してゐたが、吉林省磐石警察署にて逮捕、二日西大門署に護送されて來た

冬に鍛へる 學園だより

嚴冬に鍛成する學校二つ……京城第二高等女學校では一千名の生徒が二日午後一時から京城漢江人道橋下氷場で氷上鍛成大會を開催、長距離、短距離、各組對抗競走に元氣一ぱい銃後乙女の意氣を示して同四時終了した

◇京城高等工業學校四百名は五日午前九時半から京城漢江人道橋下氷滑場で嚴寒に心身を鍛錬する氷上大會を行ふ

けふ追儺式 聖德太子六角堂の催し

京城大和町聖德太子六角堂では四日の節分當夕午後三時、追儺式等の行事を行ふが、出征軍人の武運長久は無料で祈願奉仕する

神宮の"きざはし"に誓ふ

街の訪問欄

◇……敬神の念厚い一國民學校生徒が神宮の石段を見る度に闘魂を燃やし續けました

◇……ようし、三百八十四段のあの石段と闘つてみようーとひとり心に誓つたのが昨年の五月廿七日、それ以來雨の日も風の朝も少年のひたむきな參拜は續けられきざはしと取っ組む鍛成の日は一日も缺けません

◇……其の健氣な少年は府內桃花町四一七ノ二四、三聖學院五年生金原行律君(一)といひ、日參帳片手に"米英撃滅するまでは何年でも頑張りますよ"と意氣軒昂

◇……神宮交番の巡査さんも"あの子供には全く敬へられますよ"と感嘆してゐました

大いなる祭【58】

中野實(作) 三芳悌吉(畫)

河南地區(三)

『黑いオーバーを着た婦人が、確かに七階で降りた筈だが、君は見かけなかつたかね』

梅は昇降機をおりると、出會ひ頭に迎へてくれた七階付きのボーイに聞いた。

『黑のオーバー?』

『さう。背の高い』

『はい。その方なら十二號のお部屋へおはいりになりましたよ』

『この泊り客ではないのだね』

『はい』

『で、十二號の客といふのは』

『御婦人でございます』

『女……』

梅はちよつと小首をかしげたが、何氣ない風で、オーバーの內ポケットから、五圓札をつかみだしながら、

『ところで、君に賴みだが、その十二號の近くへ部屋を取つて貰へないだらうか』

『さあ……』

白服の上下を着た支那ボーイは尤もらしく考へる樣子で、

『只今のところでは、何しろ一杯で……』

と答へた。

『そこを何とか君……』

と梅は場慣れた調子で、ボーイの手に五圓札を押しつけて、

『賴むよ。何とか君の力でやつてくれ。ねえ、一寸理由があつて是非欲しいんだから』

『はあ……』

ボーイは困つた顏付をしてみせながら、やゝだまつてゐたが、とつてつけた樣な思ひ出し振りで、

『あゝ、さうでございました。十四號が今朝あいたばかりでございました』

『さうか。それやあ有難い』

『こちらでございます。どうぞ』

案內された十四號はとつゝきの部屋で、それから廊へ十三、十二と並んでゐるらしい。梅は四邊に油斷のない目をくばると、引退らうとするボーイに、

『君、君。それからもう一つ、今のその十二號へ行つて、美々と仰有る方があつたら、僕がこゝで待つてゐるから、すぐ來て貰ひたいと言傳へてくれないか』

『承知致しました』

ボーイが下ると、梅はほつとすると同時に、下に待たせてある金井に、樣子を知らせたかつた。が、今はその時間も惜しい。窓から下を眺めると、丁度午下りの買出し時か、群衆が右往左往し、それに交つて日本の兵隊の鐵兜も見えてゐる。ノックの音に梅は再び緊張を取戻した。

『這入つていゝ?』

たしかに美々の聲である。梅は背中を見せたまゝだまつてゐたが、美々が這入つて來た瞬間くるりと正面をきると

『あつ―』

『美々、今度こそ逃さんぞ』

美々の顏は瞬間を凍りつかせたやうになつたが、梅にとつて、あつけにとられる程美々は落ちついた樣子で、

『やつぱり貴方だつたのね』

『なに―』

『あたし、貴はこんな所へ來る筈はないと思つてゐたわ。屹度あなたに後をつけられたんだと思つたわ』

美々は黑いオーバーをそつと長椅子になげると思ひ込んだ調子で

『梅さん、あたし、あなたに聞いて貰ひたいことがあるの』

と云つた。

映畫ニュース

☆扶餘神宮造營映畫 目下製作中の扶餘神宮御造營記錄映畫に收錄するため、總督府情報課映畫班では徐原、俟野の兩撮影技師を派し、江景で行はれてゐる御用材の製材模樣を撮影した

ラジオ 4日

朝 七・〇〇『山崎闇齋の大義名分論』(二)鳥巣通明 ▲九・〇〇(城)戰時婦人讀本『家庭の祭祀について』 ▲九・三〇(城)國語會話の時間(朝鮮家庭向) ▲一〇・〇〇(名)『オニサンニゲタ』ヒヨコ會 ▲一一・〇〇お話『大砲が出來るまで』白石宏

晝 〇・三〇吹奏樂『建國』ほか海軍々樂隊 ▲一・〇〇第十三回明治神宮スキー大會實況『斥候競爭』奧日光より中繼 ▲二・〇〇(大)『聲の不思議』岩田直二 ▲二・三〇(城)『立春の話』(鮮語)吉松義(城)音樂 ▲四・〇〇『音樂教育講座』下總皖一 ▲四・三〇(城)子供の時間(鮮語)牧山白水

夜 六・〇〇お話『明朝は日蝕です』野尻抱影 ▲六・三〇『馬鈴薯と甘藷の多收工夫』(一)(鮮語)池田弘永 ▲七・三〇(城)1大日本は神國なり』大家虎之助、2國民合唱『アリユーシャンの勇士』指揮田熊武雄 ▲八・〇〇ピアノ獨奏リゴレットほか井上園子、2落語古今亭志ん生、3(名)俚謠『敢國神社獅子神樂囃子』ほか ▲九・〇〇(城)1西道歌謠『アルヤン』ほか(鮮語)金葵運ほか、2(城)放送風景『梅咲く家』(鮮語)京城放送專屬劇團、3(城)詠詩(鮮語)趙柳色

京日案內

案內料金(前金) 一件一回税込
特別 金參円參拾錢
一號型(三行) 金五円五拾錢
二號型(五行) 金壹円六拾錢
三號型(十行)
(ほか)前日午後四時まで廣告部へ御申込の事

一號型(三行)
求職 汽罐士…… 姓名在社卅二號
理髮 …… 元町大島町方面 三十五號
看護婦募集 京城本町五ノ三九 松上醫院
見習 …… 占部醫院
貸間 …… 山崎
醫院 …… 全南光州光山町八〇 上
印刷 …… 第三八六番
寫眞 …… 寫眞 (2)二七二九
寫眞 …… 東仁商店
貸間 ……
求貸 …… 九番

二號型(五行)
求貸事務所
タイピスト採用 …… 二階朝鮮商業株式會社
女子事務員 採用高女 京城府內義州通(中央卸賣市場構內)京城青果小賣商組合
少女採用 年齢十四五 …… 株式會社 萬鼎
貸事務所あり 龍山大通り新築二階建一〇〇坪 電龍山二七二一番

三號型(十行)
女事務員募集 京城府黃金町貳丁目(東拓前通)野村證券京城支店
女事務員募集 京城府南大門通五ノ一 朝鮮郵船株式會社 庶務課

木工指物師募集 京城木工工藝株式會社
記帳係一名採用 東亞林業會社
求む素人下宿 …… 橋本
タイピスト募集 金井朝鮮營業所
アパート交換したし
ヘーマ專門技術者 一心理容院
姓名在社

ピアノ調律 各種樂器一切 事務用具 電氣機具 修理專門 東西樂器調音社 京城府寶町一九六 電話光化門一三七一
妊産婦 …… 仁川府花町 山田産院
內科小兒科 横山醫院 黃金町六丁目電停南 醫學博士 横山久衛 電話東局二二一六 入院應需
交通便利 暖房設備 都旅館 昭和通りロータリ 南山町一ノ五 電本二〇七四番
京城府黃金町四丁目電車交叉點横 內科小兒科 壹岐醫院 電話本局②二九一九 院長 醫博 小倉勝千代
香料 化粧品材料 (製菓(製氷)用 飲料水用) 着色料 染料 東 東華洋行 京城府花園町九七 電本(2)三九九二番 (朝鮮國產染料第二次配給組合員)
自動車・機關車・エンヂン再生 シリンダーブロック シリンダーヘッド クランク 各軸 シャフト 龜裂・磨耗・破損 肉盛・原寸・再生 輕金屬合金の破損磨耗修理加工 防銹・耐酸・耐熱・特種鍍金・加工 朝鮮メタリコン工業所 京城府本町五丁目二十一 電話本局二五四一番
さくら印畫紙 優良 染井 中調 八重 高感度 三春

城寶樂劇隊 三日ヨリ五日間 京城名物 …… / 寶
日本ニュース 防火 瑞穗の歌 力の勝利 / 鐘路文化劇場
日本ニュース 我等は日本少國民 青空交響樂 / 明治座
1朝鮮文化映畫 2東寶作品 3こども映畫 4コンクール參加作品 潤滑油 5泡(あわ) 日本ニュース / 京日文化劇場
ニュース 我等は日本少國民 青空交響樂 / 若草劇場
東寶爆笑劇映畫 まごころ親爺 ハンガリア夜曲 / 城南劇場
南進女性 七つの卿 日本ニュース文化映畫 / 中央劇場
日本ニュース 文化映畫 養老 大地に祈る / 和信映畫館
島田文雄 喜笑會 / 朝日座
希望の灯 逆襲 文化映畫 / 桃花劇場
日本ニュース 文化映畫 最後の偵察機 / 大陸劇場
ニュース 文化映畫 マレー戰記 / 浪花館
國策映畫 授業料 / 新富座
劇團藝苑座 金に泣くれ 愛に破 / 東洋劇場
日本ニュース 文化映畫 大都 花嫁剣法 / 喜樂館
日本ニュース 文化 美貌の敵 / 京劇

日本幻燈 "日本幻燈"は大政翼贊會並大本營陸軍報道部の積極的協力と支援の下に日本幻燈文化協會が之を編輯指導する 報道、教育、娛樂の"新銳"! 常會に、學校に、家庭に一台!是非一台! 工場へ、備へよ
日本幻燈機 フヰルム 附屬品
弊社は日本幻燈文化協會朝鮮支部 全鮮並滿洲國支局長募集 東洋寫眞新報社 京城府西大門町二丁目 電話光化門(3)四二一八番

法政大學 ◇大學豫科 ◇專門部 ◇高等商業部 ◇大陸部 ◇高等師範部

公示催告
商業登記公告

朝鮮唱劇團公演 朝鮮聲樂研究會、唱劇座、花郎合同 ラジオ・レコードで御馴染の一流名唱五十餘名總出演になる豪華舞台! 春香傳 沈清傳 二月五、六、七、八 四日間 毎日晝夜二回 府民館

健康で御奉公 ベルツ丸 キキメで評判の ベルツ丸は病毒、淋毒、梅毒、冷え毒、…病毒、遺傳病毒、腦病毒、動脈硬化、リウマチス、病毒性吹出物等によく適應します。 本舖 東京 鈴木日本製藥社

羽車ソース 料理を生かす 眞のソース 羽車ソース 朝鮮總代理店 信興花園株式會社

ニキビが取れて色白くなる 吹出物にパラコニン液

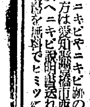

日富士號 品質優秀・耐力絕大・手挽用 機械用・富士刃ニツ トウ鋸刃 八木機械工具合名會社 大阪市西區

汽罐附屬機械工具 バルブ コツク ポンプ 繼手 煖房・給水用品 フジハナ 藤花印 ラヂエーター・バルブ 大阪市西區本田三番町一七 安藤商會

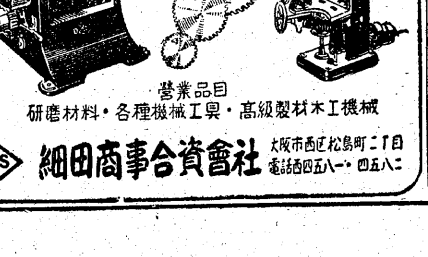

營業品目 研磨材料・各種機械工具・高級製材木工機械 細田商事合資會社 大阪市西區松島町二丁目 電話西四五八一・四五八二
自動送り平削鉋機械 丸鋸 縱穿孔鑿機械

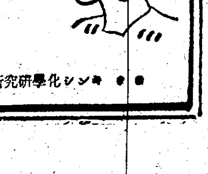

樂しいクリーム ポレスキン 老やすい御方 日ヤケ止めと御化粧下に ニキビの出來やすい人、御ヒゲソリのあとに! 名古屋 ポレスキン化學研究所

夕刊 京城日報

イブセン
IBSEN

民衆の指導に まづ自ら錬成せよ
東上を前に田中總監語る

病氣全く快癒した田中政務總監は東上を前に三日午前十時から本府總監室において總督府出入記者團と約四十五分にわたり定例會見を行ひ『自分は議會出席のため九日朝出發東上の豫定であるが歸任は三月中旬ごろとなるだらう』と冒頭したのち記者團の質問に答へ、三月一日より全鮮一齊に實施さるべき國民修養錬成の徹底的實施をはじめ民衆指導に對する役人の心構へ、半島の水產新體制など當面の諸問題につき次の如く語つた

修養錬成について

總督は就任以來機會あるごとに國體本義の透徹、道義朝鮮の確立、戰力の增强などについて根本的施策を述べて來られたが、從來は比較的抽象的なお話であつた憾みがないでもなかつた、一般にもつと具體的に知りたいとの希望もあり、かつ總督も自分もすでに就任後半年、朝鮮の實情も見たし、總督の意圖を盛つた施策も決つたし、一方中央との諒解も得たので今回具體的な實踐要綱をあの樣に發表したわけだ

しかしながら勿論役人のみの力でよく成し得るところでないので軍官民各方面の協力をお願ひする次第である、修養錬成の實行に當つては先づ本府の吏僚が眞劍に邁進するといふ構へを示さねばならぬと思ふが、役人全體の發奮をこの方面に向けるため、東京へ出發前本府局部課長、事務官などを集め訓示するつもりである

またたまく昨年十二月廿六日東條首相が中央で各省勅任官以上を集め訓示され、その內容を送付して來たが、その內容が適當かつかねて知事會議、警察部長會議、司法監督官會議などの際に本府の官吏に對してなされた訓示の內容と符節を合する如くなつてゐるので、自分は首相の訓示內容を更に敷衍して話す考へである

先日發表された錬成要綱は朝鮮の中央、地方を通しての錬成形態の大綱を示したものであるが、中央機關たる國民修養錬成所のとも要は人の問題であると思ふ、中心人物に誰を持つて來るかは重要な問題で出來る限り立派な人物を選れて來たい、幸ひ上京するので東京でも探したいと思ふ本府でいふ錬成要綱を示した以上、何を措いても本府の役人が率先垂範して錬成を受ける氣持になることが必要だ

しかし從來の例から見ると高等の教育をうけ社會的地位ある者の錬成は非常に難しい、修養錬成について自分自身過去において苦しみ惱んだ者はいゝが、自分から進んで修養したいといふ氣持がなければ錬成もお座なりの形式に陷つてしまふ恐れがある、しかし次第に時勢も變つて來たし、本府が國民に對して錬成の必要を呼びかけてゐる以上本府の役人が眞劍な氣持でやらねば一般人はついて來ないと思ふから自分はじめ全職員が眞面目にまづ自らを錬成するといふ氣持ちを持たせたいと考へてゐる 必ずしも强制的にやるのではないが、色々民衆生活の實情を聞かされるに及んで、非常に眞劍な氣持に追ひこまれる氣分が日一日と强い、昨日も局長會議席上、警務局長から學校兒童の作文の報告があつたが、民衆生活が子供の感想を通じて我々の心を打つものがあつた兎に角まづ自分から苦しんでみたいといふ氣持を役人全體に起して貰はねばならぬ、官に在る者がこの氣持がなければいくら呼びかけても駄目である

水產新體制について

半島の鰮漁業は一昨年につゞき昨年も相當不漁であつたが、これについては不漁の原因を徹底的に調査するつもりである、昨年も鰮が全然ゐなかつたのではなく所によつては鰮が相當ゐたところもあるし前年の調査の結果もある程度纏つてゐるので今年一ぱい調査すれば大體目途がつくと思ふ、鰮製油に必要な油の供給については見透しがついてゐるから心配ない、今度の水產新體制方針について色々いふ者もある樣だが、第一段階に時日を費してごたくしてゐると肝腎の漁期に間に合はぬし、最初豫定されてゐた水產統制會社を作るといふ水產新體制については他の關係方面との事も考慮しなければならず、充分愼重に研究してやるといふことにして、一應發表通り定つたわけである現に第一應漁業決死隊で行かうといふわけで、萬一それでも駄目だといふ場合の補償金などの問題は後で考へるつもりである

師範學校昇格問題について

學制改革に伴ふ師範學校昇格問題については樞密院に御諮詢の關係もあり、未だ發表の時期でないが、とにかく朝鮮の特殊事情を考慮するはずであり、必ずしも內地の師範學校總度昇格の案に順應することにはならぬ、十分朝鮮の特殊事情をとり入れたものとすることゝならう

記者團と會見する田中政務總監

水陸稻合計 一千五百六十八萬餘石
十七年度鮮米實收高發表

同豫想收穫高一千五百六十萬九百七十六石に比し八萬六千六百二石の增となれり

總督府農林局では三日十七年度朝鮮米實收高を次の如く發表したが水陸稻合計一千五百六十八萬七千五百七十八石で第二回豫想收穫高一千五百六十萬九百七十六石に比し八萬六千六百二石、又第一回收穫豫想に比し廿四萬七千五百廿五石の夫々增加となつた

農林局發表 昭和十七年米實收高を調査するに作付反別は水稻粳米百十八萬六千百十町七反歩、糯米一萬八千七百九十七町二反歩、水稻計百二十萬四千九百七町九反歩、陸稻粳米六千三百十六町四反歩、糯米二千百八十町六反歩、陸稻計八千四百九十七町、水陸稻合計百二十一萬三千四百四町九反歩にして收穫高は水稻粳米一千五百四十二萬三千二百三十五石、糯米二十一萬六千六百十石、水稻計一千五百六十三萬九千八百四十五石、陸稻粳米二萬九千三百七十三石、糯米一萬八千三百六十石、陸稻計四萬七千七百三十三石、水陸稻合計一千五百六十八萬七千五百七十八石にして第二回

北を護る 江上軍
氷上船渠作業

黑龍江に、ウスリーに北を守つて儼然、無言の威壓を加へる滿洲國江上軍も嚴冬忍苦の生活だ、けふも寒波と戰ひながら氷上ドツク作業、この作業は一面に結氷の周圍を閉してゐる氷塊を除去して艦艇を出すのだ、氷の下一尺は水、誤つて水を噴出させると、さあ大變、折角の作業はおろか艦の周圍はそのむくくと噴出した水のためにさらに凍つて以前よりも氷の山は堆高くなるのだ、しかしその險害作業に逞しくうちあげる艦艇には若き江上軍の決意と希望が輝いてゐる【寫眞は滿洲國江上軍第一〇一部隊】

今後の抑留者交換 可及的速かに實行
貴族院本會議 谷外相答辯

【東京電話】三日の貴族院本會議は午前十時十分開會、松平議長よりレンネル島沖海戰の大戰果に對し院議をもつて現地最高指揮官宛に謝電を發したる旨報告ののち首相外相の施政方針演說に對する質問を續行

丸山鶴吉氏（同成）今日米英蘭、中南米など廿數ケ國にある七十萬在留同胞はわが海外發展ならびに南方進出の第一線の勇士であると同時にさらに各敵國にとつても產業開發の功勞者といはねばならない、しかるにこれらのうち主なる人々は戰爭勃發當日即刻敵國官憲に抑留され、殘虐なる取扱ひをうけなほ一萬數千名の同胞が强制勞役に服してゐるが、いづれも祖國の名譽を保持してゐる、これら同胞の心中を思へば洵に暗然たらざるを得ない、これら同胞に滿腔の敬意を表し、進んで激勵すべきはわれくの當然の義務である、一方抑留されない同胞もあらゆる迫害のもと前途に大きな不安を抱くと考へる、國家としても速かに救援の手を伸べ適當なる對策を樹てる必要がある、そのために次の六點を取上げるべきだ

一、敵國抑留所別に同胞の調査を行ひ不適當の取扱ひは改善せしめる
一、敵國在留同胞にして生活困難者は當該敵國の責任において救はしめる
一、財產、生活根據を取上げられた同胞の再起を確保せしめる
一、國內在住歸國者の救濟方法を如何にするか
一、抑留者引揚げのため第三次、第四次交換船派遣の意思なきや
一、わが國および占領地にある敵國人の處置は直ちに在外同胞に影響する點を考慮し彼らに對する措置は愼重を期せられたい

谷外相 敵國の苛酷な邦人取扱ひに對し政府は過去數回にわたり嚴重抗議したが、今後も同樣の場合はさらに嚴重に敵國の反省を促す所存である
一、利益代表國および赤十字社を通じ抑留者の安危を調査してゐる
一、困窮者も一應生活上安定となつてゐるが、生業の困難により生活困難に陷るものは日とともに增加する傾向にあり、政府は適切な對策を講じつゝある
一、また財產その他のためには敵國より補償をとるのをはじめ各般の對策を講じ前途の再起に萬全を期してゐる、再起の確保は絕對に實現したいと考へる
一、歸還者の措置についても國的救濟方法をとることになり十八年度豫算に計上した
一、今後の抑留者交換については相手國と協議を行ひつゝあり、可及的速かにこれを實行したい
一、わが國および占領地における敵國人の處遇は赤十字社においても正當に認識されてをり、今後もこの點は留意したい

これにて丸山氏に對する答辯を終り、ついで第三讀として大河內輝耕子が起つ

大河內輝耕子（研究）政府は選擧に對し推薦制といふ新しい方法をとつたが、これが運用に當つて官憲の干渉が少くなかつた、如何なる善後策を講ずるや、また政府は推薦選擧を今後も行ふ意圖ありや

東條首相 凡そ國政はその時の國の環境を考へて運營すべきである、選擧は昭和十七年四月廿日に行はれた、この當時の國際情勢を考へねばならない、十六年十二月八日宣戰の大詔を拜し三千年來未曾有の大戰爭に突入した、當時私が閣僚とともにもつとも心配したことは二つある、現在の戰略要點を確保し得るや否や、ハワイ攻擊、マレー作戰などが失敗すればどうなるかといふことである、しかしながら天佑にもこれら作戰が敢行出來た、しかもバタアン攻略は四月十二日に終つたがコレヒドールは殘つてゐる、ビルマ作戰も進行中である、かゝる時に際して私は國內三分、戰爭七分の方針により力を傾けた總選擧はかゝる間において極めて些少のことである、かゝる各國情勢は當然一年延期してゐた總選擧を斷行させた、平素ならば選擧は大問題であるが、かゝる時には小さな問題である、總選擧が公正公明に行れることは至高の命令であり、政府はその方針を堅持した、一、二選擧干渉もあつたがこの點は公正なる司直の手により裁斷されてゐる、大東亞戰下眞に新有爲なる人材を選出する方策について廣く民間各界有識の士を招請して充分の研究を行つた、かくて生れたのが推薦候補制である、選擧の結果有爲の人材が多數選出されたことは國民の政治的認識が高度化したものと考へる、從つて推薦制度は憲法に悖るものでなく憲法の精神に適應し擁護してゐる、今秋の府縣會議員選擧に對しても嚴正公平なる態度で臨み推薦制を持續する考へである

湯澤內相 今秋の府縣會議員選擧に關し推薦制は昨年は翼賛會が中心となり全國的にやつたのであるが今年は中央からどうするか未だ決定してゐない

かくて質疑を終了、ついで日程を變更し二日の委員會で可決された
一、兵役法中改正法律案、ほか三件
一、商工組合法中改正法律案ほか二件
を上程各委員長報告通り可決、直ちに衆議院に送付、午後一時散會

衆議院豫算總會

【東京電話】三日の衆議院豫算總會は午前十時十三分開會

本領信治郞氏（東京）企業の危險のない統制會社の手數料は當然低率でなければならぬ、その仕事の內容は手數料の公定の基準に準ずべきである

井野農相 私は決して今日の統制會社の手數料が全部適正だとは考へてゐない、しかし配給量の減少などから見てある程度高い場合もある、適正か否かの標準は自由主義時代との比較においてゐない、引下げについては努力する

本領氏 統制會社に對する監督法規を改める意思なきや

岸商相 監督法規は總動員法に基いて整備する方針である、近く制定する

本領氏 現在監督してゐるか

商相 商工省關係の統制會社は過去一年間に相當整理した、監督も今後行政指導によつて充分に行つてゐる

本領氏 生活必需生產の狙ひは物におくべきでなく、物を生產する人の生活におかねばならぬ、產業戰士の生活環境は重點主義に相應しくない實情もある、奢侈部面の食糧など必需品の配給を停止して產業戰士ならびに一般家庭に配給してはどうか

農相 すでに產業戰士には年三四百萬石の米を餘計に增配してゐる、必需品增配によつて增產を敢行することには今後も努力する、業務用米の配給は六大都市では大きな料理店には全然行はれず、せいく他食糧品も一部七割、業務用三割である

商相 高級料理店の企業整備については內務大臣の所管であるが、整理すべき事態となれば適當な方策を樹てゝ考慮したい

本領氏 奢侈的消費に禁止的高率を課するにあるが、奢侈的消費をつゞけしめ稅をとるのは決戰下において適當なりや

賀屋藏相 今回の課稅は未だ全然消費を禁止されないものについて增徵した、增稅によつて消費が減少することは充分考慮して稅收額を見積つてある、これによる稅收減は資金の蓄積を增加せしめ生產擴充資金、國債消化資金を增大し戰力の增强に役立たせ同時に直接稅の擔稅力も增加するわけである

助川啓四郎氏（翼同）農村人口は近時減少傾向を辿り專業農家が減つて兼業農家が增加してゐる、對策如何

小泉厚相 農村の人口確保については長短両面から遺憾なきを期する、政府は人口の都市集中傾向を緩和するため工場の分散などを圖つてゐる、將來の工場建設などについても充分考慮する、質の問題も農村を對象とする國民健康保險を急速に擴充し農村の健兵健民に努めてゐる文化、娛樂施設などについても種々努力してゐる

助川氏 農村人口確保策の現況如何

厚相 農村人口を優然日滿交を通じて何割を確保するといふに止まらず徵用令などの發動においても適用除外などを行ひ農村人口の適正向上にも充分努力してゐる

助川氏 勤勞新體制確立要綱によれば農業團體は勤勞者の組織體でなければならぬ、農業團體法案はこの精神を備へてゐないと思ふが如何

農相 農業團體は法の運用により農業の勤勞組織體として發展せしめる考へである

助川氏 皇國農村確立に對する政府の指導方針如何

農相 政府は今日の農業機構より考へて農民を喜んで生產に邁進せしめるために適切な經營を試驗的に作りあげるため今議會に皇國農村確立のための豫算を提出した

統制會社令近く制定
岸商相の言明注目さる

【東京電話】配給統制および企業整備の進展に伴ひ近時鐵鋼、石炭をはじめ商工省關係の各種統制會社の設立を見てゐるが、これらの統制會社は商法上の會社として一般會社と何ら異るところがなく、統制會社としての機能を十分發揮出來ない狀態にあり、これが根本的改革が要望されてゐたところ、三日の衆院豫算總會における本領信次郞氏の質問に應へ、岸商相が近く國家總動員法に基く統制會社令を制定する方針を明かにしたことは極めて注目される、同令の狙ひは各種統制會社をすべて總動員法に基く會社に改組し、社長その他役員を政府の任命乃至認可制として統制會社の權限を擴大、これに對する國家の指導監督を强化せんとするもので、これが實現すれば今後問題となつてゐる統制會社の手數料および手數料決定の問題は解決され、能率は著しく向上するものと期待される

商相答辯（本社速記）統制會社に對する監督法規を總動員法に基いて整備するために私は極力適當において努力したのである、近くこの制定を見る運びに各省の意見が大體纏つてゐる、まだ發令にはなつてゐないが、近くこの整備を見る段取りになつてゐる

米國民に衝擊
輸送船乘組員荷役拒絕

【リスボン二日同盟】過般ガダルカナル島における米輸送船の乘組員が米軍に對する補給物資の荷役を拒絕したとの報道は米國民に異常な衝擊を與へ、各地新聞は一齊に大見出しでこれを報じ瞬間にして全國に擴がつて大問題となつてゐる、これに驚愕した米國海員組合ならびに南太平洋艦隊司令官ウイリアム・ハルゼーは二日右報道は事實無根であると躍起となつて否定してゐる

體面保持に汲々
米、レンネル海戰で又頰被り

【ブエノスアイレス二日同盟】米國海軍省はレンネル島沖の海戰につき二日公報をもつて米國艦隊が『ある程度の損害』を受けた旨を述べ同時に日本艦隊に對しても損害を與へたと體裁を繕つてゐる、ワシントン來電によれば、米國海軍省の公報全文つぎの通り

一、過去數日間にわたりソロモン群島方面における日米兩國の間に數次にわたり海上戰ならびに空中戰が行はれた
二、日本軍の活動が擴大した事實に鑑みれば、日本軍はソロモン群島全域の支配を回復しようと異常な努力を拂つてゐると解される
三、米軍ならびに日本軍ともにある程度の損害を蒙つた
四、現在右海戰の詳細を發表することは同方面における米軍今後の作戰の成功を危險に瀕せしめるであらう

米海軍省當局は右公報を發布し『米國艦隊の損害に關する日本大本營の發表は非常に誇張されてをり、日本軍が受けた損害は控へ目に述べられてゐる』と聲明したと傳へられるが、右聲明の趣旨を公報の正文に取入れないところに米海軍省一流の弱腰政策の奧深い苦心が潛んでゐると見られる

新銳部隊を配備
ドネツ地區獨の陣地强化

【ストツクホルム二日同盟】廿日以來ドン、ドネツ兩地區で新攻勢に出た赤軍は全線にわたつて必死の猛攻擊を持續してゐるが、目下のところ戰況は大きな變化を見せてゐない、ソ聯側は二日赤軍がスリトボオ方面に進出したと發表、またエリヨーメンコ麾下の赤軍はサリスク、ロストフ鐵道の要衝ゼルノボイ（ロストフ東南六十五キロ）の線に進出したと傳へられるが、ドイツ側情報はいづれもドネツ地區の獨戰線が新銳部隊の配備完了とともに飛躍的に强化されたことを强調して獨逸側の作戰計畫通りと傳へ、ただドネツ地區北翼で赤軍は一日激戰ののち渡河に成功したが獨軍急降下爆擊機の猛擊に遭つて再び東岸に追退へされ、またボロネジ西方および西南地區でも獨軍は有力な增援部隊を擁して數箇所で赤軍を擊退したといはれ、ドン、マヌイチ中間地區では獨機甲部隊がすでに活躍してゐる模樣で、西コーカサス地區でも獨、スロバキヤ同盟軍がクラスノダール南方で赤軍に猛烈な反擊を加へてゐるといはれる、ラドガ湖南方地區の戰鬪は數日來の激戰で赤軍に大損害を與へ、赤軍戰車の損害は過去三日間で二百五十台に上つたと獨側は報じてゐる、ルジョフ南方でも一日來獨軍に傳へられ戰車を主力とする赤軍が獨軍陣地を猛擊したが擊退されたといはれる

ス市獨軍部隊 無電連絡を斷つ

【ベルリン二日同盟】獨戰當局はスターリングラード市某區において赤軍の包圍を受けてゐた獨部隊は二日午後に至り無電連絡を斷つに至つた旨發表した

獨軍將兵の戰意旺盛

【ベルリン二日同盟】獨軍當局は二日午後スターリングラード北部地區の戰鬪經過について次の如く述べた

スターリングラード南部地區における獨軍將兵の英雄的攻勢が消え去つたのち、赤軍は一月卅一日以來全兵力を北部地區に集中して猛攻を開始した、ストレツカー將軍麾下の將兵は壓倒的な赤軍の矢面に立つて工場地帶を死守し、肉薄する赤軍に甚大な損害を與へたが、赤軍は卅一日夜に至り全線に野砲、重砲の放列を布いて一日拂曉から獨軍陣地に集中砲火を浴びせ、最後の攻擊に移つた、獨軍砲兵隊は彈丸缺乏のためこれに對して有效な應戰を加へ得ず、沈默を守らざるを得なかつたので、獨軍の損害は相當大きかつた、ついで敵步兵部隊は戰車を先頭に獨軍陣地に殺到して來たが、この時待ち構へた獨軍砲兵隊は赤軍が陣地直前に肉薄し、頃合ひを見はからつて一齊に砲門を開き零距離射擊をもつて狙ひ射ちに猛擊を加へた、赤軍先鋒部隊は意外の反擊に一時ひるんだが、獨軍が最後の彈丸を射ち盡すとともに突擊を開始、トラクター工場および大砲工場地區一帶にあつて凄慘な白兵戰が展開された、戰鬪は晝夜とともに熾烈化し、獨軍は到る所に急設陣地を構築して最後まで果敢な抵抗を行つたが、夜に入るころから赤軍に壓倒されて行つた、廢墟と化した工場地帶に獨軍の影を認めぬやうになつても赤軍の戰車と步兵部隊が前進すると忽ち獨軍が現はれて抵抗を試み、赤軍は機上からビラを撒布、あるひは擴聲器をもつてドイツ語で降伏を勸告したが、一人として耳を藉すものもなく最後の一彈を射ち盡すまで戰つた

敵抗戰力 急激な衰頽
蘇淮地區の討匪進捗

【徐州二日同盟】蘇淮地區における討匪戰は日本軍の攻勢とともに進捗してゐるが、皇軍各部隊が一月中蘇淮地區にあげた綜合戰果左の如し

▲交戰敵兵力二四、三〇〇、交戰回數六九、敵遺棄死體四四九、捕虜八
▲鹵獲品 重機二、小銃一七九、擲彈筒二、五〇五、拳銃五、手榴彈二〇五
▲投降せる敵兵舍三、橋梁三

これを昨年同月に比較すると交戰兵力、回數ともに激減をみたにも拘らず戰果は飛躍的に增加を示し過去一ケ年における治安圈の飛躍的擴大と敵抗戰力の急激な衰頽を物語つてゐる

一月中の戰果

山田鐵道局長 釜山港灣荷役等を視察

【釜山電話】山田鐵道局長は二日特急『あかつき』で釜山着、三日午前九時から釜山地方鐵道局管內の釜山驛をはじめ釜山鐵道工場、機關區その他を視察するとともに第一線に活躍する交通戰士を激勵、內鮮戰略物資の輸送荷役を視察して同夜は釜山に一泊、四日は大邱鐵道局管內全般に亘つて陣頭指揮を行ひ同夜は大田泊り、五日午後發列車で歸任の豫定

江口總務局長 南鮮工場視察

江口本府總務局長は南鮮工場方面の生產擴充を督勵視察するため三日午前十一時五十五分京城驛發列車で出發大田、扶餘、郡山などに立寄り忠南、全南北三道を視察八日朝歸任の豫定

消息

◇川地守正氏（華北交通重役）三日入城朝鮮ホテル
◇玉名京城覆審法院檢事長 五日『大陸』で着任
◇久保田四郎氏（朝鮮油脂社長）四日朝入城朝鮮ホテル
◇土井龍一氏（三國商會社長）內地より三日歸城

多獅島線の複線化豫算計上
水田局長答辯

【東京電話】三日午前十時十分開會の衆議院私鐵買收のため公債發行に關する法律案委員會は八田藏相、田中內務次官から提出理由の說明後總議に入つたが、うち多獅島鐵道に關し新井委員と政府委員本府水田財務局長との間に左の一問一答が行れた

新井 新義州、南市間の鐵道は多獅島鐵道及び官線双方と平面鐵道が混亂すると思ふ、從つて双方の線と合して複線の作用をなさせることは困難で、何れか一方はローカル線となると思ふ、本案を提出した理由如何

水田財務局長 新義州、南市間の一部の線が京義線と併行となつてゐるのは御存知の通りである、官線多獅島との間が餘りに離れすぎてゐるのおよび多獅島線が十一キロ官線より短い點を考慮し多獅島線買收の上はこの線の改良をする考へで、それに所用の經費もすでに豫算に計上されてゐるが複線化の工事は十九年度以降に行ふ用意ができてゐる

かくて午前十一時五十七分一旦休憩

ライトインキ
血戰の連續！銃後も必死の覺悟で戰ひ續けませう……
萬年筆用 天下一品 一家一瓶
東京
ライト

三和銀行
京城府南大門通二丁目

すぐ腹が空く
食慾不振 便秘に
完全消化 ピルツ劑
澱粉・脂肪・蛋白質を完全に消化し、食べたものを無駄なく榮養化する强力ピルツを主成とし、ビタミンB・Dその他高單位榮養源を綜合併配せる本劑は、速に食慾を喚起し正確な便通を促します
一ケ月量三〇錠 一圓五十錢
ホシのクスリ
ホシ ミクローゼ
東京 五反田 星製藥株式會社

心臟に 救心
古來醫道で珍重され、現代藥學上も特效を謳はれる、猛獸强剛動物のホルモン棘膽、麝香、犀角、熊膽他數種配伍の『救心』は、內臟へスグ同化し、抗病ホルモンと血を增して動悸・息切れ・寢ね汗・喘を去り、心臟病・心臟肺氣・肺・肋膜・胃腸神經痛手足の痛み等の病因を綜合的藥作用でよく手當し健康體に導く！
定價1週一圓2週二圓五十錢8週五圓・全國藥店百貨店にあり
手當と食養生の本進呈
救心本舖
朝夕一粒

℗
化膿性疾患に
適應症
急性慢性淋疾
感冒・肺炎
化膿性婦人科疾患
扁桃腺炎
丹毒・中耳炎
化膿性眼科疾患
—製法特許—
最も進步したズルフォンアミド劑
レギオシン錠
發賣元 大日本製藥株式會社 大阪市東區道修町三丁目

强力ビタミンD.A 臟器ホルモン綜合劑
オオコンリオン
抗病力强化 若さと元氣
臟器强精への理想的賦活劑としてのオオコンリオンの服用は全身の抵抗力が昂まつて風邪にも負けず肺炎、結核にも罹り難い丈夫な體質になるのみならず、常に青年時代の若さと元氣を保持していつも元氣でハキハキした明朗生活が出來ます。
定價（一八圓五十錢・十三圓）
かぜ引き易い人、腺病質兒、試驗期の兒童、過勞な體を酷使する人、產前產後の婦人、常に病弱の人、特に大量のADとカルシウムの補給を必要とする人々に絕好の保健劑コンリオン
定價 五一圓・一圓八十五錢・四圓（德用）
有名藥店・百貨店にあり
東京・日本橋 日本水產研
朝鮮支所 京城府黃金町一ノ二七 中川龜太郞商店
大邱營業所 大邱府南城町一五二 金田光平
學校奉仕品有
强力ビタミンD.A 有機カルシウム綜合劑
コンリオン
增血强壯 小兒の保健用

變調劑
ヒラノ ビタヘモゲン錠（說明書進呈）
製劑實驗 醫學博士 平野專先生
推獎實驗 醫學博士 小川信一先生外二十博士
血液 肝臟 脾臟
有効主要成分
作用的に不明なる有効主要成分
既知の諸成分
A. ビタミン ABCD…L
B. 蛋白質、鐵分 ヘモグロビン
C. 肝臟 全ホルモン
D. 脾臟 全ホルモン
變調劑
心身疲勞 夜尿症 不眠・神經衰弱 虛弱體質 腎臟 精力增進 老衰者 疲勞回復
各名藥局に有り又本品切の時は發賣元へ
發賣元 東京市神田區錦町二ノ十 淺田飴本舖 堀內伊太郎商店 振替口座東京一六一〇番

聖域に鍛ふ心身
藝術人の第一回錬成會

國民文化を通じて日本精神及び日本的世界觀滲透の際得を圖りもつて新しい文化體制成に第一歩を踏み出すためには各藝術人の奮起向上が叫ばれてゐる折から、今回國民總力朝鮮聯盟主催の下に各藝術部門擔當者を集め心身鍛成を目的とした第一回鍛成會が三日午後一時から朝鮮神宮禊場豊受寮で開催された

聯盟から大家錬成部長、林參事その他中川、別府、石原各部員はじめ津田宣傳部長が出席、參加者は朝鮮映畫配給社、朝鮮演劇文化協會、朝鮮美術家協會、朝鮮映畫製作會社、朝鮮音樂協會、朝鮮報道寫眞協會、朝鮮文人協會、朝鮮宣傳美術協會、國民詩歌聯盟、朝鮮川柳協會等の各團體所屬者四十四名で一行は大家錬成部長指導の下に、まづ御手洗所で心身を淨め次いで嚴肅な正式參拜を行ひ、心身錬成の誓ひを神前に捧し終つた一行は豊受寮に入り同六時まで鍛成を續ける【寫眞＝豊受寮における鍛成】

京城府の職員錬成講演會

職員鍛成に關し京城府では『教育勅語の趣旨を體得に徹せよ』との總督の指導精神に則り總督府教學研修所學監生駒氏を講師として三日午前九時から府内府民館大講堂で古市府尹、千田總務部長以下千五百職員出席、鍛成講演會を開催『教育勅語の聖旨を仰ぎ奉る』と題する同講師の熱誠こもる講演を受け多大の感銘をうけ同十一時終了した

在内地半島人の志願兵熱
"不合格では歸れぬ"
その悲壯な決意に貰ひ泣き
馬杉參謀歸任談

働く徴兵令の實施が愈よ一ケ年後に迫り勝ぐ晴れの徴兵準備に萬全を期してゐるが、内地在住の半島人壯丁の志願兵採用試驗が去る廿二日から廿九日に亙つて東京、大阪の二地で執行された、試驗委員として出席中だつた朝鮮軍馬杉參謀は三日歸任、國の半島民として逞しく起ち上り、何れも醜の御楯として第一線に殉ずる烈々たる決意をみなぎらせた志願者の姿には胸を搏たれた――と次の如き土産話を行つた【寫眞＝語る馬杉參謀】

志願兵の應募者總數は千名を突破し、うち二割が年齢その他の關係から無資格の判定をうけ或は學科試驗において振り落され、殘る八割が合格した、更にこのうちの六割が嚴格な學科と身體檢査により甲種合格、殘餘が第二乙種の判定をうけた、徴兵制實施を控へて特別志願兵に對する内地側の熱意は素晴らしいもので、檢査場には連日關係者は勿論、多數の内地人が押し寄せた、軍部關係では中村東部軍司令官閣下、參謀長の臨場を得

畏くも閑院宮殿下には御附武官を御差遣になり實情を御聽取せられたのは感激の極みであります、東京でも、大阪でもそれぐ〜半島人志願兵制度に對する絶讚者が押しよせて朝鮮の實情を說明し多大の効果を收めた

志願兵受驗者は何れも皇恩の有難さを徐々と臘に收め、我々が今日かゝる安穩な生活が出來、内地人のみが戰線に苦しみ抜いてゐるのは全く申譯ない、何とかして我我も第一線で働かせて下さいと熱烈な決意を見せ、無資格や學科で不合格となつた者たちが泣いて懇願する姿には感激させられた、大阪の試驗場での出來事であるが、野村啓煥君（下關東大坪二四五）は受驗中感激を繰り返してゐる、不審に思つて特に別室で事情を聽くと

私は滿服兵で廿五歳ですが、どうしても志願兵に採用して下さい、皇國のため私はもうじつとしてゐられないのです

とまた泣いて訴へる、彼は昨年郷里の徴し兩親も下關にあるが、妻も兩親もどうか志願兵として働いてくれといふのだといふ

内地の勇士が白骨となつて還山に私の町にも歸られますが、もう默つて見てゐられません、私はどうしても第一線で働いて死なねば泣いて歸らず

ぎて下さい、志願兵になるため一千圓の貯金もし來ました、また二千圓の保險にも入り來ました、殘る妻も洋服修理で内活出來るやうにしてあります

と訴へるのにはつい貰ひ泣きの態をした、また大阪府の町三五巴口乙漢君は感激の前日、郷里園部で役總が發達したが、郷を愛念しどうしても採用して下さいと歎願した、是木と呼ぶ青年は身體が弱くて不採用となつたが

家人も喜んで赤飯を炊いて送り出してくれました、志願兵となるため頭を鍛へ抜いて來て駄目と言はれては歸れません

と訴へ、熱情にうたれ遂に二度の身體檢査をしたが矢張り駄目でやつと來年の徴兵檢査まで待てとなだめた、不合格者を說得して歸すのに志願兵も困つてゐたほどで、何れも熱烈なる皇恩に報い奉るといふ態度には感激させられた、しかし内地在住の半島人のうちには若干隠れた者もある、また逆に内地人が半島人に對する認識の不足してゐる者も多い、徴兵施行には内地人が率先してこれに當らねばならぬ、朝鮮三千年の歴史にも見る如く過去の不遇から今や冷き皇恩に浴して起ち上りつゝあるので過小視的な態度から、嚴しく導き指導をもつて當られたいのである、特に此の度だけは、實施に際して志願兵は素晴らしく成績がよかつた、徴兵實施を控へ半島青年も特別錬成會により一段の奮起が望ましいのである

食糧の援兵に感謝
隣邦滿洲國や鮮內各農村へ
慰問演藝隊や慰問文

全鮮各道あげて行はれて來た米、雜穀の供出緊動によつて都市には滯るしく食糧が増加し、さらに二月に入つてからは隣邦滿洲國から馬鈴薯が大量輸入されるなど、京城をはじめ全鮮各消費都市では遠方のお百姓や滿洲國の温かい隣組愛に感謝しつゝ豐富な食糧を得て生產戰線に邁進してゐるが、これに對して京畿道ではこの際全鮮一の消費地京城府をはじめ道内各府から原產地に對し何らか報恩の意思を表明するやう希望し、すでに京城府とは具體方法の具際的打合せも終り近く實行に移すことゝなつた、これによると先づ米、雜穀供出に協力した都邑隣村に對しては、府が主催となつて演藝慰問隊を組織、各部落へ都市からの謝意を送り、また馬鈴薯を送つて來た滿洲國のお百姓に對しては府下各國民學校兒童より可愛い慰問文を添つてぼつ〜實い送い滿洲國へ送らせることゝなつてゐる、これについて京畿道代理糧務部長は

こんど、滿洲國からは六萬の馬鈴薯が入荷し、道内では米、雜穀の供出が盛んで、このところ都市の人たちには全く食糧の不安はなくなつたわけだ、これに對してわれ〜は少しでも感謝の意を表さねばならぬ、そこで先日京城府の糧務課長に相談して滿洲國へは兒童の慰問文を、米の供出に協力した部落へは慰問演藝隊を組織して送ることゝなつたが、僅かでも都會から農村への感謝の意がこれによつて通じれば益々協力を促し今後の增產運動にも一層拍車が加はるものと思ふ

メガネは村木

荒鷲へ可憐な獻金
北支在住少國民の赤誠

三日あさ朝鮮軍報道部を訪れた少年が『僕は北支開灤京日本人國民學校三年生黒崎信治であります、父は開灤炭礦に勤めてゐますが、京城の親戚の家に遊びに參りました、これは僕の小遣ひを溜めたものです、飛行機乘りの兵隊さんにあげて下さい』と三圓を差し出し報道部長に獻金を託す【寫眞＝獻金する黒崎少年】

前線將兵の勞苦に感謝
果行部隊の獻金

京城府米倉町一〇五愛國婦人會員一同は第一線に勞苦を重ね赫々の武勳を樹てられる皇軍將兵の武運長久を祈願して果行を縫ひ奉るとうけた慰問獻金百圓を井上隊方に送り先般四名が二日朝軍愛國部を訪れ『どうか前線將兵慰問の資金に使して下さい』と差し出し果行部隊を感激させた

住宅難緩和へ
新築には援助

總督府では住宅難緩和方策として住宅營團を利用、さらに民間住宅の建設利用を勸めてゐるが、新築住宅に對しては資金融資令に支障のない限り積極的に援助することになつた

祖國の薰り"赤十字通信"
抑留邦人への唯一の慰め

【東京電話】大東亞戰爭勃發以來米英はじめ敵國および敵性國家に抑留され孤獨の淋しさとあらゆる迫害を堪へ忍んでゐるわが同胞に對して早急にわれらの救出の手はさしのべられなければならない、三日貴族院で行つた兒山羽吉氏の外相への質問内容にもあるやうに北米、濠洲、印度その他各國には合計二萬數千名の同胞が抑留生活をつづけ強制勞働を課せられつゝも帝國の國威を誇示し、皇軍の戰勝を祈願するとともに悪寒、肉體の飢事をひたすら念じてゐるのだ、これらわが國海外發展の功勞者たる海外同胞に對して何よりの喜びは電報や手紙による通信であるが、この通信にしてもまた缶品による救濟にしても何れも赤國赤十字國際委員會の手を經て行ふより道はない、わが國では日本赤十字社外事部でこれら一切の事務を取扱つてをり、國際委員會を通じ最初の救濟方法としてすでに第一回の郵便交換船を利用し中南北米方面へ故國の薰り高い日本茶一萬斤、濠洲、印度方面へ（現金五萬五千圓）を送付したがその後は品物は郵便を利用するよりほかなく、現金も種々の事情で思ふにまかせぬ状況にあるので主として戰時郵便取扱規則の特例による『赤十字通信』に全力が注がれ身寄りのものから二ケ月に一回、通信文は假名五十字以内といふ制限を受けながらも赤十字社外事部には毎日となく通信委託依賴者があり、昨年十月十二日以來本年一月九日現在までの調査によれば（括弧内は返信數）

電報（安否照會 一、〇九六（四八）安否回答 [illegible]）
書翰（安否照會 [illegible]（[illegible]）安否回答 [illegible]（先方に返還のため返信なし）

となつてゐる、さらに一月九日以後も依賴者は増加してをり、内地にある家族の異境の空への切なる思ひは實に涙ぐましいほどで、これら家族のわが父、わが夫、わが子への思ひやりには外事部の人々もしばしく泣かされることがあるといふ

ネクタイはミヨシ

お役人のトップ
府廳職員から監視隊慰問金

防空監視隊員の勞苦に酬いようと朝鮮新聞社、朝鮮防空協會では去る一日から三月末日に亙り一般から防空監視隊員慰問獻金の募集を開始したところ受付開始以來、獻金が續々寄せられてゐるが、京城府廳ではお役人のトップを切つて職員一同が醵出した獻金二千五百圓を古市府尹が三日防空協會へ寄附、防空監視隊、一同の熱意を代表して差し出した

伊皇太子妃女子御分娩

【ローマ二日同盟】イタリー皇太子妃マリア・ジーゼ殿下には二日午前六時十五分目出度く御出産女子御誕生あらせられた

半島同胞へ皇民の筋金
内地で輔導員の錬成講習會

【東京電話】半島人徴兵制施行に伴ふ滯内同胞者の自覺の強化と、これら半島人出身者に徹底下皇國民としての心構へと自覺を促すため、中央協和會では厚生省の協力を得て半島人の中堅指導者輔導員の鍛成講習會を特に必要と認めた地方より順次的に開催することになり、三日から福岡、三重縣の二縣下に實施された、これまで全國で一萬五千人あつた輔導員を協會の實務に伴つて一萬三千名に増加し、十五世帯および單身者四十名毎に一名の割合で配置し、これら輔導員を通じて一般半島人の皇民向上をはかる方針で、講習會においては輔導員の知識、技能、訓練などにつき綜合的訓練が行はれ講師には警察部長その他特高課長、中央協和會部員が當り福本縣では五日から七日まで三日間内務省井出囑、大久保志等が出席して內政道場で嚴格な訓練を行ひ毎日午前五時から午後九時まで講義、鍛錬、夜は坐禪その他修養を重ねる

九日は進駐一周年記念日
日本色一塗りのマカッサル

【マカッサル二日同盟】皇軍のマカッサル進駐一周年記念日はあと一週間に迫つたが、この一ケ年の間にマカッサルはその相貌を一變し戰前のオランダ色彩はあらゆる部面から姿を消し日本的なものがこれにとつて代つた、まづ市内の主要街路の大部分はすでに昨年十二月八日大東亞戰爭記念日をトシて『ヤマト通』『サクラ通』など僅かに日本名に改められたが、さらに殘りの街路も紀元節をトシて全部日本名に改稱される、市内唯一の交通機關であるテガロータ（三輪車）も日本名の街をよく知つてをり、邦人はなんら不自由を感じないほどになつた

來る九日の進駐記念祭日府内の原住民から成る劇團で劇が上演されるが、之はオランダ以前、オランダ時代、日本軍進駐時代と三段階に分けてセレベスの今昔を劇化するもので、いまから人氣を呼んでゐる、進出邦人はいまで〇〇人に達してゐる、開戰直後拘留され濠洲に護行された邦人も先般の交換船で無事歸還し原業に復してゐる、進出邦人の衛生状態は極めてよく、コレラ、ペスト等の悪疫ではマラリヤ、デング熱などに對しても日本人は案外強いことが實證された

何しろ食糧が豐富で肉や野菜も自由に買へ現地建設に邁進する邦人達を喜ばせてゐるのは嬉しい限りだ、また原住民に對するラジオ放送は街路から家庭や街の辻に据付られたラジオの下に數多の原住民がより集つてゐる、また新聞も邦字、マライ語の二種が發行され、日本の劇映畫やニュース映畫が各地に上演され日本文化に對する原住民の憧憬は大きい

戸籍調査員會

【仁川】來年から實施される『寄留届』にさきがけて仁川府戸籍課では四日午前九時から午後五時まで各町會長、班長を公會堂に集めて戸籍寄留一齊調査員會を開催、三月一日午後八時現在二十歲以下の半島人男子人員調査に萬全を期することにした

鮮蒙貿易愈よ本格的通商へ
賀田氏土産談

【釜山電話】朝鮮、蒙疆における新年度の貿易計畫について企畫院と打合せのため東上中の大興貿易社長賀田直治氏は二日特急『あかつき』で歸釜したが語るところ次の如し

朝鮮、蒙疆間の貿易は政府の指定貿易で、昨年中に奧地各地の支店又は出張所の設置はほゞ完了したので本年から本格的通商が行はれるやうになるが、新天地蒙疆の重要物資開發に寄與するため日常生活必需品、例へば水產加工品、工藝製品の如きに重點をおいてこれらを輸出し、あちらからは工業用の大同炭その他を持つて來たいと思ふ、水產加工品はその大半を產出してゐる南鮮地方に大いに期待せねばならぬ今後關係官廳並に團體との緊密なる連絡を保ちこれが貿易計畫の發展を期したい

扶餘神宮に梅林を獻納

【大田電話】半島二千四百萬民草の赤誠なる獻納によつて扶餘神宮御造營工事は着々進捗しつゝあるが、仍て畏くも忠南の靑年團では神宮の御造營に赤心の萬分の一の忠誠を捧げるため今回神宮御境域に梅林獻納運動を起すことになつた、四町步に梅林を造成、奉獻しようとするもので各靑年團員一人十五錢の獻金を醵出、來る三月末までに五千三百圓を取り纏め造成獻納するが、各郡府靑年團の醵金額は次の通りである

大田府七四一圓▲大德一一五五圓▲燕岐一〇五五圓▲公州二二九五圓▲論山三三四二圓▲扶餘二二六四圓▲舒川一五三七圓▲保寧一四八七圓▲青陽一三六五圓▲洪城一七三〇圓▲禮山二〇二八圓▲瑞山二七六〇圓▲唐津一六七四圓▲牙山一九九五圓▲天安一九〇〇圓

けふの市況（三日）
株式 強保合 新日レ獨進

前場 昂進の勢々たる新東株は何よりも如何なる大戰爭をも遂行し得る資格を確保するに至つたとは市場人気に好個の刺戟材料で、保合ひを示した、新東は八十五圓台を示したが、三月決算には好成績を豫想される日本レーヨンの好個の刺戟材料に亞はなかつたが、同株に對しては見直し氣運が起り新東七十六圓八十錢、高值波五十二圓三十錢とそれぐ〜保合能圏の小幅を示した

後場（軟弱）引續いて手詰め買物あり軍工業株を中心に二、三十錢方の軟弱を見し、短期諸株も特殊の銘柄を除いては二、四十錢方の洞含みを示した

實物 底堅

既鮮株は手詰め万至は手控へ買物見送られて値打は止まり若干下押したものもあつたが、大體においては人氣に支配されてゐためと見る、堅調に成行を呈した、軍工業にはいづれも押目狙ひの買物あり氣配は堅であつた、主なる出來値左の如し

朝鮮水力新三〇、九▲朝鮮九セ一〇、〇▲朝鮮石油新三九、二▲北鮮新三六、八▲高周波五〇、四▲北鮮紙三九、三▲日窒本レーヨン二二、五〇

同社は北鮮工業の發展とともに經營も好況を示しつゝ業績の伸展が期待されてゐる、同社の事業は周知の如く造船であり、大東亞戰爭は決戰に次ぐ決戰の長期戰爭であり、造船能力の高度發揮は今ほど急を要するときはない、同社は昨年十一月一千五百萬圓と一躍三倍弱の大增資を斷行し設備資金をアツといはしめたことは未だ記憶に新たなることである、今後造船能力の完備に無謀目標の資本を要する點で過燃限的な資金だけでは勿論不足であるから必然的に再增資の具現が目睫に迫つてゐるわけである、しかして當面の問題は同社の現行配當八分八厘であるが、これは政策的に八厘切下げて八分配當となることは既に株價の上には織り込み濟みであるから一月決算には八分配當が實現するであらうが、八分配當は同社の實勢から至極妥當性をもつものとみて差支へないであらう、限りある將來の大幅再增資が具現されても現在の業績からみて八分配當には狂ひがないであらうから、最近頃に株價が上昇を辿つてゐるのは當然現象とみられてゐる

朝鮮取引所 一般取引員
北川俊一商店
京城府黄金町二ノ一九九
電話本局(2) 3536・4907番 6934・7081番
振替口座京城 (キ)又ハ(キタ) (ケイセウキタカワ)

株式（三日）

朝取短期

銘柄	前寄	引	高	安	後寄
朝新	[illegible]	[illegible]	[illegible]	[illegible]	[illegible]
大新	[illegible]	[illegible]	[illegible]	[illegible]	[illegible]
東新	[illegible]	[illegible]	[illegible]	[illegible]	[illegible]
鐘紡	[illegible]	[illegible]	[illegible]	[illegible]	[illegible]
同新	[illegible]	[illegible]	[illegible]	[illegible]	[illegible]
製鍊	[illegible]	[illegible]	[illegible]	[illegible]	[illegible]
高周波	[illegible]	[illegible]	[illegible]	[illegible]	[illegible]
三重工	[illegible]	[illegible]	[illegible]	[illegible]	[illegible]
三重新	[illegible]	[illegible]	[illegible]	[illegible]	[illegible]
滿業	[illegible]	[illegible]	[illegible]	[illegible]	[illegible]
小林	[illegible]	[illegible]	[illegible]	[illegible]	[illegible]

前場大引 一〇・四三分

朝取算定と日歩

銘柄	算定	日歩	代引
朝新	[illegible]	[illegible]	[illegible]
東新	[illegible]	[illegible]	[illegible]
滿業	[illegible]	[illegible]	[illegible]
鐘新	[illegible]	[illegible]	[illegible]
同新	[illegible]	[illegible]	[illegible]
高周波	[illegible]	[illegible]	[illegible]

短期 [illegible]枚 累計 [illegible]枚

大株短期

銘柄	前寄	引	高	安	後寄
大新	[illegible]	[illegible]	[illegible]	[illegible]	[illegible]
鐘新	[illegible]	[illegible]	[illegible]	[illegible]	[illegible]
鐘紡	[illegible]	[illegible]	[illegible]	[illegible]	[illegible]
東紡	[illegible]	[illegible]	[illegible]	[illegible]	[illegible]
日石	[illegible]	[illegible]	[illegible]	[illegible]	[illegible]
日立	[illegible]	[illegible]	[illegible]	[illegible]	[illegible]
東新	[illegible]	[illegible]	[illegible]	[illegible]	[illegible]
帝人新	[illegible]	[illegible]	[illegible]	[illegible]	[illegible]
郵船	[illegible]	[illegible]	[illegible]	[illegible]	[illegible]
商船	[illegible]	[illegible]	[illegible]	[illegible]	[illegible]
三菱工	[illegible]	[illegible]	[illegible]	[illegible]	[illegible]
神戸鋼	[illegible]	[illegible]	[illegible]	[illegible]	[illegible]

先づ説明書 申込次第無代進呈
耳鳴
難聴
耳疾
コマク
偉大なり 科學の力！
（創業二十年）
歐氏管 治療器 各種
大阪市港區四條通二丁目（電話港九五八）
エヂソン商會
東京支店 東京市淀橋區原宿二ノ一七〇（電話青山六六七番）

現株仲値（三日十一時調）

銘柄	値
◇内地株	
紡績株	
東紡	[illegible]
同新	[illegible]
日清紡	[illegible]
日華紡	[illegible]
◇人絹株	
旭ベ	[illegible]
同新	[illegible]
日本レ	[illegible]
同新	[illegible]
東京人	[illegible]
同新	[illegible]
日毛新	[illegible]
◇日鐵系株	[illegible]
北樺炭	[illegible]
昭和鋼	[illegible]
石原產	[illegible]
新興鉛	[illegible]
北樺油	[illegible]
旭石油	[illegible]
同新	[illegible]
日石新	[illegible]
◇日化工業	
日窒	[illegible]
同新	[illegible]
電化	[illegible]
同新	[illegible]
日曹	[illegible]
◇重工業	
大同鋼	[illegible]
同新	[illegible]
小倉鋼	[illegible]
同新	[illegible]
ニッケ	[illegible]
神鋼新	[illegible]
昭和鋼	[illegible]
日立新	[illegible]
日本鑛金	[illegible]
石井鐵	[illegible]
同新	[illegible]
新潟鐵	[illegible]
同新	[illegible]
池貝鐵	[illegible]
製鋼	[illegible]
經重工	[illegible]
昭和飛	[illegible]
ヂイゼ	[illegible]
同新	[illegible]
東洋ベ	[illegible]
日ピス	[illegible]
◇船舶造船	
國際船	[illegible]
東洋船	[illegible]
川崎船	[illegible]
川南新	[illegible]
石川島	[illegible]
同新	[illegible]
一新	[illegible]
三菱新	[illegible]
◇倉庫株	
東京海上	[illegible]
同新	[illegible]
◇電氣瓦斯	
關東瓦	[illegible]
同新	[illegible]
關西瓦	[illegible]
◇製紙類	
王子紙	[illegible]
日清粉	[illegible]
同新	[illegible]
日本粉	[illegible]
◇諸株	
三菱商	[illegible]
同新	[illegible]
鐘實	[illegible]
補網	[illegible]

東株長期 / 東株短期 / 大株短期喰合 / 發行高

前場大引 一〇・二九分

◎大阪機工株推奨
資財の再編成内容は周知の如く工作メーカーとして一流に列すると共に今日事業部品を要しない。時局に言へば工作機械の不和合を果げつゝ新製品へ積極的に働きかけるといふ態勢である。恐らく四月頃に一割の配當を斷くぐの自可より見ても絶好の投資物である。
時價 一二二圓（第二部）
藤本證券京城支店
京城府本町二丁目（2）二八九六番

京日特選 高段者勝拔戰
第七回

五段 △建部和歌夫
七段 ▲市川一郎

持時間 各六時間 消費時間 △三、二二分 ▲三、二六分

木村名人講評 下手三七角は七四桂打を打ひさらに九五歩の攻筋だが、三四銀は緩い。此處は强く五七銀右、同銀、同銀と手厚の入手を計るべきでかく指せば殆ど必勝形であつた。然し本譜の九二歩打でも勿論勝勢である。

▲三七角 △同 歩 ▲九五歩 ...

後三國志 （67）
吉川英治作 矢野橋村繪

建艦總力（二）

魏が全力をあげて來た征呉大艦隊は、すでに蔡晴（安陸府・南郡）から淮水へ下つて、その先鋒は早くも壽春（淮南府・南陽）へ近づきつゝあると傳へられた。そして この飛報の至る毎に、いまや呉の全將士は國防の一線に生死を賭けて。

『こゝに勝たずんば吳國なし。吳國なくして我あるなし』

と、總力を結集してゐた。

ところが、新帝の國防總司令徐盛の下知に對して事々に反抗的に出る勇み者がひとり現れた。孫韶、字を公禮といふ青年だつた。

この孫韶は、持論として、

『一擧もはやく、軍馬をそろへて江北へ渡り、魏の水軍を淮南（河南・淮水の南岸）で邀擊すべきだ。國防々々と騒いで、空しく敵を待つてゐては、いまに魏の大軍がこれへ上陸した場合國中の人民が動搖して、收拾つかない結果にならう』

と、云ふことを常に主張してゐた。

餘人は、大反對で。

『大江を護つて戰ふといふことがすでに味方の大不利である。魏の先手は恐く名將を網羅してゐる。何で戰々しい者に敗れるものではない。――魏が攻めて來るを待つて、江を護り、これへ寄せて來たときこそ、勝機も應ずる時だ』

と、唱へて、徐盛の方針の下にすゝめてゐた。

すでにして魏の艦船は淮水に揃ひ寄せ、附近の要地はその陸兵の蹂躪に委されてゐると聞えた。

孫韶は、切齒して、

『これが坐視してをられるか』

と、再三再四、徐盛に迫つた。そして魏の消極戰術の非を鳴らし、もし自分に一軍をかすならば、江北へ押渡つて、魏帝曹丕の首級をあげて見せる。この決死行を許してもらひたい、もし許さなければ同志を作つて明夜に脱走しても征く――などと駄々を捏ねた。

徐盛もしまひには堪忍袋の緒を切つて、

『軍律を紊す不屆者』

と、呶りつけ、武士に命じて、

『孫韶の首を斬れ。かくの如き我儘者をさし措いては、諸將に對して、わが命令を行ふことはできん！』

と、殿平たる態度に出た。

武士たちは、孫韶を引いて、徐盛の陣門の外へ押し出した。そして刑を行はうとしたが、何せ呉王孫權が可愛がつてゐる甥なので、

『お前が斬れ』

『いや、貴様が斬れ』

と、刀を譲り合つて、がやがやと時を過してゐた。

その間に誰か、呉宮へこの事を告げた者があつたと見えて、俄に呉主孫權自身、駒をとばして助けに來た。

孫韶は、叔父の手に救はれると、この時とばかり更に訴へた。

『私は前に陣に居たことがありますから、あの邊の地理は手にとる如く諳じてゐます。で、徐盛に私の考へをすゝめ、一軍をかしてくれと頼みましたが、彼は自分の陸戰を損はれたやうに思つて、却つて私を斬罪に處さうとしました』

孫權はこの甥が好きだつたので その剛氣な志を大いに買つて、

『ウム。ウム……。では何か、汝は魏の曹丕が大軍を卒ねて長江を渡つて來ないうちに、こちらから馳け向つて叩き伏せたらといふ意見なのか』

『さうです。時と機の大事な時を過つてあれば、魏は[illegible]と思ひます』

『よし、よし。然らばどういふ者へでもあるか、共に陣中へ行つて問うてやる。予に從つて來い』

と、孫韶や武士十名を供に加へて步み出した。

然るに、また徐盛の陣に至ると、徐盛はその來旨に驚きもしたが、又、色を正して、王を諫めた。

『臣を封じて、大都督とし給うたのは、あなたではございませんか。今、それがしが軍紀の嚴を斷行するに當つて、その大王御自身が軍法をおやぶりになるとは何事ですか』

呉主も、正しい理の前には、一言もなく、ただ孫韶の若年と、郎黨の事を理由にして、

『ゆるせ。まあ、このたびだけはゆるしてやつてくれ』

と、懇望するのみだつた。

◉割安地株推奨
國產自動車株
時價 武拾壹圓中値
利廻 年七分
小林鑛業株
時價 附七拾貳圓位
利廻 五分六厘弱
小林鑛業は鉛資本の東京芝浦より上場
内定を傳へられ前途の飛躍あらん
何れも檢討要す
東亞證券株式會社
京城府黄金町二 電話本局(2)一五一

高級ミシン ミシン 品質の良い 國產優秀 ミシンはオリエンタル
（現品・全國有名店に有り）
萬穗ミシン商會
京城府大門通一丁目九九・電話本局4011

月やく とゞこうりお困りの方や御心配の人
中尾本家

第一楽劇隊
五日、六日、七日 晝夜連續 大公演
今ぞ輝く樂劇界の精粹が贈る青春の花束
作 三 景
一、樂劇『ばらと旗』三景
二、郷土樂劇『牧歌』六景
三、『春の幻想曲』二十景
大陸劇場

八日封切
海賊英吉利と闘ふ中國四億の動亂絵巻！
阿片戰爭
市川猿之助 高峰秀子
河津清三郎 鈴木傳明
丸山定夫 坂東好太郎
原節子 ...山 マキノ正博
青空交響樂
只今上映中
明治座 若草劇場

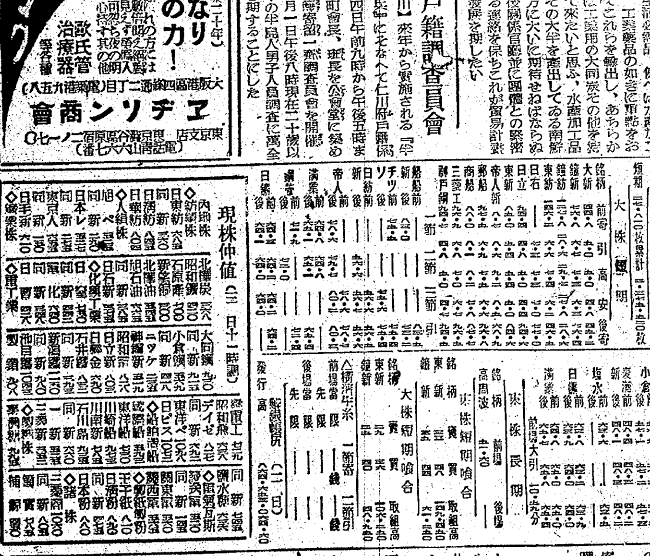

四日ヨリ 七日マデ
明朗な笑ひと愉しさに溢れた青春物語!!
フーアーウーゴ乙場 超大作映畫
七つ擲ろ
銀幕の戀人達
リリアン・ハアヴェイ
ウイリイ・フリッチ 主演
ポール・マアティン監督
石川達三原作落合義人監督
南進女性
美鳩まり・若原雅夫 主演
中央劇場